SEGUNDO AÑO — Núm. 434. | PORTE PAGADO | Dirección, Redacción y Administración: AVENIDA DE MAYO 769 | Buenos Aires, Domingo 29 de Abril de 1917

Todas las cartas destinadas a la Redacción deben ser dirigidas al Director.

Como el diario no puede responsabilizarse por los manuscritos que se le envíen, ruega a los autores guarden copia de ellos.

Dirección Telegráfica: EPOCA; Buenos Aires

Teléfono: Unión Telefónica 5194-95-96-97-98, Avenida

La Época

PRECIOS DE SUSCRIPCION

CAPITAL

Un mes $ m/n. 2.— Tres meses $ m/n. 6 Seis meses $ m/n. 12 Un año $ m/n. 22

PROVINCIAS

Un mes 2.50 Tres meses 7.50 Seis meses 15 Un año 28

EXTERIOR

Un mes $ oro 2 Tres meses $ oro 6 Seis meses $ oro 12 Un año $ oro 24

Número del día 0.05. — Número atrasado (dentro de los 30 días) 0.20—De fechas anteriores 0.50.

LA EPOCA se envía directamente por correo a toda persona que lo pida acompañando el importe correspondiente. Los pedidos de suscripciones para el interior de la República se atenderán por cualquier número de días a razón de 0.05 por ejemplar.

EDICIÓN EXTRAORDINARIA

29 DE ABRIL DE 1917

El asalto del Olimpo

En el seno del socialismo se riñe una batalla fratricida. Esau contra Jacob. Es decir, el compañero Balbuzzi contra el diputado Dickman. Acaban de comprobar los dirigentes socialistas que la libertad de pensar es un derecho condicional para quienes se colocan al frente de una muchedumbre. Se comienza por conducirla y se concluye frecuentemente en ser empujado por ella.

Los dirigentes del socialismo se pasaron el tiempo envenenando el alma del pueblo que los escuchaba. Hicieron del internacionalismo un instrumento de su ambición y alzaron su plataforma electoral en la abominación de la patria. Por esa época el actual diputado Bravo demostraba prácticamente la superioridad del asado con cuero sobre la bandera nacional. Parece ser, empero, que ese internacionalismo no era una cosa del todo seria. No pasaba de ser una actitud, un medio de lucha escogido por algunos dirigentes contra otros cuyo prestigio, dentro y fuera del partido, molestaba las aspiraciones de los arribistas. Ese internacionalismo fué utilizado contra Palacios; más tarde sirvió contra el partido radical, aun cuando con los deplorables resultados conocidos.

Pero acaeció que la multitud socialista admitió como elemento consubstancial al dogma esa doctrina internacionalista que los dirigentes cultivaban con cierto desdeñoso excepticismo. Como siempre, los sentimientos de la muchedumbre fueron más allá de lo calculado. Para el ardor inextinguible de los creyentes, la fe y la doctrina de los hierofantes resultó dudosa y tibia. Dentro de la grey se alzaron voces acusadoras denunciando su heterodoxia y proclamando la necesidad de volver al adulterado credo. Inadvertidos o demasiado confiados en su poder, los jefes del socialismo no pararon mientes en ciertos signos de rebelión. La última declaración del comité ejecutivo con respecto a la guerra europea, ha provocado la rebeldía. Un grupo airado de ortodoxos se yergue frente al estupefacto cónclave directivo, rudamente conrentado con la realidad. Los parlamentaristas del partido, cuyo prestigio parece haber perdido toda su eficacia, son arrollados por un tropel de arrojados neófitos que alzan en sus puños la antorcha encendida de la ver- [illegible] formularse en dos sentencias difundidas. A hierro muere, quien a hierro mata. El que siembra vientos, etc. En nombre del internacionalismo reivindicado como un principio inalienable del dogma, los dirigentes actuales desplazaron a Palacios y sus amigos. Les ha tocado el turno de sufrir el mismo procedimiento, practicado por discípulos que prueban haber aprovechado bien las lecciones recibidas...

Las elecciones de hoy en Mendoza

PRESION DE LAS POLICIAS

Desarrollo del acto comicial

Como se ha anunciado, se realizan hoy en Mendoza las elecciones de nueve diputados provinciales por el tercer distrito electoral, que lo forman los departamentos de Godoy Cruz, Luján, Tunuyán, San Carlos, General Alvear y San Rafael.

De los preliminares del acto electoral y desarrollo del mismo, nos informa nuestro corresponsal en los despachos que publicamos a continuación:

MENDOZA, abril 29. — Terminaron anoche los actos de propaganda política que realizará el partido radical para los comicios provinciales de hoy en la tercera sección electoral, que elige nueve diputados; seis por la mayoría y tres por la minoría.

Como es sabido la Unión Cívica Radical, sostendrá en los comicios de hoy la siguiente lista de candidatos:

Doctor Mariano B. Lugones, doctor Carlos Wáshington Lencinas, señores Felipe S. Obredor, Roberto Videla Burgués, Carlos Saa Zarandón y Ricardo Báez.

MENDOZA, abril 29. — Comunicaciones recibidas de la tercera sección electoral hacen saber que a la hora de costumbre se instalaron las mesas electorales, ignorándose hasta ahora las que hayan dejado de constituirse.

Las informaciones de la policía expresan que el acto comicial se desarrolla en orden.

MENDOZA, abril 29. — Según informes recibidos a mediodía el acto electoral se desarrolla sin tropiezos en la totalidad de los departamentos de la tercera sección.

MENDOZA, abril 29. — Anoche, cerca de las doce, el oficialismo mandó asaltar el comité radical de Godoy Cruz con el propósito de dispersar a todos sus elementos, con lo cual se impedirá la derrota segura de la concentración, porque les bastaría anular cuatrocientos votos radicales, reunidos allí para compensar la diferencia en el departamento de Godoy Cruz, que cuenta con once mesas electorales.

El golpe resultó frustrado ante la enérgica actitud del capitán Quellet, quien negóse a permitir penetrara la policía en el local del comité. Los diputados nacionales doctores Lencinas y Tomás De Veyga habían previsto desde por la tarde la agresión oficialista, denunciándola por medio de un boletín y en mitin radical para hacerla fracasar, pero no obstante, el ataque se produjo y en la misma forma denunciada.

La actitud firme de los legisladores radicales alentó al partido, que supo contener el asalto. Los diputados Lencinas y de Veyga trasladáronse inmediatamente a la policía, donde supieron que el oficialismo inventaba causa al conflicto, atribuyéndolo en términos severos al discurso pronunciado por el diputado de Veyga.

Entonces el doctor de Veyga, acompañado del mayor Leonardi, pasó al despacho del gobernador, donde tuvieron una conferencia hasta las 4 de la mañana, con asistencia de los ministros de gobierno y hacienda, jefe de policía y juez del crimen, en la que quedó aclarado el asunto, resultando que la provocación había partido del comité de la Concentración, que mandó hacer fuego sobre los radicales desde su local a cien metros de distancia.

El diputado de Veyga exigió al gobernador seguridades plenas de que habría libertad de sufragio y que cesaría la vigilancia doble del comité radical, pues la policía había rodeado la manzana impidiendo la salida a ninguna persona.

El juez del crimen aseguró también que mandaría poner en libertad a todos los radicales para que pudiesen votar.

Efectivamente, a las 8 a. m. instaláronse las once mesas de Godoy Cruz, desarrollándose la elección tranquilamente hasta este momento, 12 m.

Prueba evidente de la existencia de un plan oficialista, que ha sido frustrado, suministra la actitud del juez del crimen, que no ha ordenado una sola detención hasta ahora.

La conscripción obligatoria en Estados Unidos

Aprobación del proyecto respectivo

De histórica califícase en Estados Unidos, al comunicar del cable, la sesión del congreso efectuada anoche, en la cual se aprobó el servicio militar obligatorio en la Unión. Hasta hace poco tiempo, el país, de un modo general, se había opuesto a adoptar esta medida, conceptuándola inadecuada para una nacionalidad de hondos y firmes principios y finalidades democráticas.

En la votación del senado la conscripción selectiva fué aprobada por 81 votos contra 8. Y en la de la cámara por 327 contra 24. Enorme mayoría calificable de "record", si se tiene en cuenta que raras veces se consigue una uniformidad de criterio tan robusta para pronunciarse parlamentariamente sobre cualquier cuestión de la trascendencia que implica la ley que acaba de votarse.

Como consecuencia lógica de este hecho, según se desprende de las no- [illegible] Falta únicamente el asentimiento de la cámara baja, para que de inmediato se empiecen los trabajos de organización, a fin de que en el menor tiempo posible esas fuerzas puedan trasladarse a su destino.

Implica la aprobación del primero de estos proyectos, una innovación fundamental en los anales de la vida institucional norteamericana. Porque la conscripción obligatoria, es algo que fuera combatido siempre con encarnizamiento por los que en ella creían encontrar una tendencia militarista, inacorde con los sentimientos libertarios de la gran nación.

Por lo demás, servirá para que se forme un ejército poderoso, que podrá oportunamente concurrir con eficacia a la solución de la contienda universal.

Nuevo ministro de Portugal

Nombramiento del Sr. Martins Ferrao

Anúnciase que el gobierno portugués, nombrará ministro en Buenos Aires, en reemplazo del coronel Abel Botelho, cuyo sensible fallecimiento ha causado tan honda impresión en nuestro país, al señor Martins Ferrao.

Figura descollante en el mundo social, político y diplomático de la república lusitana, el señor Martins Ferrao cuenta con sólidos prestigios que le permitirán, en el desempeño de su misión, granjearse múltiples simpatías en nuestro ambiente.

Este nombramiento, que en Portugal se comenta elogiosamente, exterioriza también el propósito del gobierno portugués de tener acreditada ante nuestra cancillería, con el cargo de plenipotenciario una personalidad que, como su antecesor, coadyuve eficientemente a hacer más estrechas las cordiales relaciones que felizmente unen a los dos pueblos.

El señor Martins, producida su designación se embarcaría inmediatamente para el Río de la Plata.

Las manifestaciones de anoche y los diarios de la mañana

Por iniciativa de un grupo de jóvenes, se reunió anoche en la plaza del Congreso una numerosa asamblea compuesta en su mayor parte de elementos estudiantiles y universitarios, con el objeto de exteriorizar su aprobación al decreto del poder ejecutivo interviniendo a Buenos Aires. Fué una reunión tan numerosa, como selecta y espontánea, aun cuando no era prestigiada, como se ha dicho, por las autoridades del partido, cosa que lo prueba el hecho de haber permanecido cerrado el comité, a donde se dirigieron los manifestantes. El doctor José P. Tamborini presente en la asamblea, fué reclamado para que hiciera uso de la palabra, improvisando un discurso en el que analizó los recientes acontecimientos y criticó la interesada propaganda de algunos diarios al juzgar la intervención a la provincia. Después de este discurso, la concurrencia formó una columna que se puso en marcha por la Avenida, no obstante la lluvia que amenazaba con sus primeras gotas. Recorrido el trayecto de la plaza del Congreso a Florida, la columna dobló [illegible] [illegible] cuyos, estaba cerrado. Después la [illegible]

La intervención a la Provincia de Buenos Aires

ACTOS DE ADHESIÓN AL GOBIERNO

La manifestación radical de anoche

DIVERSAS INFORMACIONES

Anoche se realizó en la plaza del Congreso el mitin que resolvieron organizar ayer mismo un núcleo de ciudadanos radicales con objeto de exteriorizar aplauso al gobierno nacional por su resolución de intervenir los poderes de la provincia de Buenos Aires.

No obstante haber sido el acto organizado precipitadamente, lo que impidió se hiciese la propaganda debida, el mitin de anoche congregó a una gran cantidad de público.

Ya antes de las 9 de la noche la concurrencia era bastante numerosa, y abarcaba en una masa compacta el espacio comprendido entre las calles Entre Ríos, Rivadavia hasta Montevideo.

A pesar del aguacero caído precisamente al atardecer el acto la concurrencia fué aumentando por momentos hasta ocupar en su desfile por la Avenida de Mayo cinco cuadras completas.

El doctor José P. Tamborini fué el único orador en el mitin.

Este orador, al presentarse en la tribuna fué saludado por una prolongada ovación, expresó al pueblo los motivos que movieron a un grupo entusiasta de jóvenes radicales, sin representación dentro del partido, a organizar el acto que se realiza.

Con conciencia y verdad el doctor Tamborini historió la trayectoria del régimen oligárquico que ha gobernado la provincia de Buenos Aires, derrocado hoy de sus posiciones mal conquistadas, por la acción honesta y plausible del gobierno federal.

A renglón seguido, y luego de emitir conceptos exactísimos respecto del desenvolvimiento político y social de la provincia, el doctor Tamborini hizo una crítica severa de los partidos conservadores y del nuestro socialismo criollo, agrupaciones que exteriorizan su odio al radicalismo uniéndose en un estrecho abrazo. Es la política del odio y del utilitarismo.

Al ensalzar la perseverante y denodada acción del radicalismo, evocó el doctor Tamborini las horas de luchas pasadas, cuando hacer profesión de fe radical aún en la propia capital de la república era poco menos que temerario.

Hizo resaltar seguidamente el largo proceso político que ha dado por resultado nuestro mejoramiento democrático, lo mucho que por él ha luchado el radicalismo, que hoy más que nunca debe redoblar sus energías en la provincia de Buenos Aires para derrocar en elecciones libérrimas al último reducto del conservadorismo.

Al abandonar la tribuna el doctor Tamborini fué saludado por una nutrida salva de aplausos.

Acto seguido el señor Domingo A. Brasil, en breves palabras invitó al pueblo a formar [illegible], lo que se hizo con alguna dificultad debido a la falta de una organización previa.

En manifestación, el numeroso público desfiló por las calles Rivadavia y Victoria de Mayo, en medio de vivas entusiastas al gobierno nacional y al interventor en Buenos Aires, disolviéndose poco más tarde en las calles céntricas de la ciudad.

En breve, con idéntico propósito que el acto de anoche se realizará un gran mitin que organizará oficialmente el comité de la capital.

En su oportunidad daremos detalles sobre el particular.

Partida del interventor—

Hoy a mediodía el interventor señor José Luis Cantilo partió para la capital federal de donde regresará mañana a primera hora.

El señor Cantilo recibirá diariamente al público de 2.30 a 5 de la tarde en su despacho de la casa de gobierno.

LA PLATA, abril 28. — El mayor Lacarrere, a cargo interinamente de la jefatura del 7 de infantería, nos pide desautoricemos la noticia aparecida en "La Nación" de hoy, afirmando que el regimiento a su cargo se había posesionado por la fuerza de las oficinas del telégrafo de la provincia.

Lo sucedido es, en realidad, que habiendo [illegible] sospechas de que se intentaba hacer desaparecer algunos importantes documentos, posiblemente comprometedores para la ulterior situación, se comisionó al mayor Lacarrere para que en compañía del señor Ramón Morris, director general del telégrafo de la provincia, se constituyesen en la oficina y ejercieran una severa vigilancia [illegible]

Telegramas llegados al comité nacional—

[illegible] tor Patiño, presidente; [illegible] Antonio S. Viñas, secretario.

Señor presidente del comité nacional doctor José Camilo Crotto. — Saavedra, abril 26. — Dentro de un inmenso júbilo el radicalismo y pueblo del partido de Saavedra festeja el decreto de intervención, esperado con toda justicia que las luchas democráticas consagren la verdad institucional definitivamente en esta altiva provincia. Salúdalo. — Fermín M. Lacaze, presidente. — M. Butta, secretario.

Doctor José Camilo Crotto, presidente del comité nacional de la U. C. R. — General Pirán, abril 27. — [illegible] acontecimiento [illegible] provincia. [illegible] felicitaciones [illegible] Gómez.

De nuestros corresponsales—

TRENQUE LAUQUEN, abril 29. — Con [illegible] entusiasmo festejó [illegible] de la intervención [illegible] por tanto tiempo esperada [illegible] disparos de bombas [illegible] vivándose al señor presidente de la república [illegible]

GENERAL LA MADRID, abril 29. — [illegible]

LA MANIFESTACION DE ANOCHE EN LA PLAZA DEL CONGRESO

[illegible]

El servicio de deuda de la provincia

Una obligación sin cubrir

[illegible]

Hospital argentino en París

[illegible]

[illegible]

LA GUERRA MUNDIAL

Aprobación de la ley de conscripción militar por el congreso de Estados Unidos

El Senado autoriza a Roosevelt para llevar un cuerpo de voluntarios a Francia

500.000 norteamericanos llamados a filas

Furiosa resistencia de los alemanes en el Scarpe

El considerable botín de los franceses en Champaña

TOMA DE ARLEUX POR LOS BRITANICOS

BATALLA EN ROEUX Y OPPY

WASHINGTON, 29. — El senado adoptó el proyecto de la conscripción selectiva por 81 votos contra 8.

La cámara hizo la aprobación por 327 contra 24 a la media noche, lo que constituye un "record". Esta votación siguió a una sesión verdaderamente histórica.

Los defensores del sistema del voluntariado combatieron con encarnizamiento y puede decirse que murieron luchando contra la agobiadora corriente de los partidarios de la conscripción.

Los senadores opuestos al proyecto fueron los Sres. Borah, Gore, Gronna, Harding, Kirby, Labollette, Thomas y Trammel.

Las comisiones de una y otra cámara están celebrando conferencias y se espera que borren las diferencias que existen entre los dos proyectos, el de los representantes y el de los senadores, durante la semana.

El senado aprobó también por 53 votos contra 31 el proyecto rechazado ayer por la cámara de representantes que autoriza al ex presidente Roosevelt para reclutar cuatro divisiones que vayan a combatir a Francia. La cuestión que se presenta ahora es la de saber si la cámara aceptará dicho proyecto.

Los senadores aprobaron igualmente una enmienda adicional para reclutar voluntarios que formen tres regimientos de caballería destinados a proteger la frontera con Méjico.

El presidente de la cámara de representantes, Mr. Champ Clark, y los miembros de la misma, Mr. Claude Kitchin, miss Jeannette Rankin y otros manifestaron su oposición en la comisión de la cámara.

Poco antes de la votación el senado adoptó una enmienda insistiendo en que la conscripción sólo se aplicará durante la guerra actual, y otra, por la cual se aumenta la paga de los soldados, elevándola de quince a treinta dólares mensuales por todo el tiempo que dure la campaña.

WASHINGTON, abril 29 — Al final de la sesión del senado, Mr. Lafollette propuso someter a un referéndum la cuestión de la conscripción.

WASHINGTON, abril 29 — El secretario de guerra, Mr. N. D. Baker, ha anunciado que los primeros 500.000 hombres del ejército de los Estados Unidos serán llamados a banderas en los primeros días de septiembre.

La primera inscripción nacional de reclutas se efectuará treinta días después de la fecha de aprobación del proyecto de conscripción militar. Probablemente, el presidente la anunciará por una proclama.

WASHINGTON, abril 29 — El departamento de guerra ha anunciado haber dado orden a todos los oficiales de reserva de la infantería, la caballería, la artillería de campaña y la artillería de costas, para que entren inmediatamente en servicio activo.

WASHINGTON, abril 29 — A la comida ofrecida en la embajada de Francia asistieron los miembros de la misión francesa, el vicepresidente de la república, Mr. Marchall, y los miembros del gabinete.

M. Viviani habló ensalzando al embajador francés M. Yuserand, por haber opuesto la dignidad a la intriga.

Declaró que las naciones aliadas no son naciones de conquista. Francia, al reclamar Alsacia y Lorena, sólo pide la restitución de una parte de su territorio. Esta declaración fué muy aplaudida.

Mr. Marshall declaró que después del horror de la guerra la justicia acabará por aparecer.

Levantó la copa en honor de Francia y de M. Poincaré.

Siguió una recepción.

WASHINGTON, abril 29. — El secretario del trabajo, Mr. William B. Wilson, ha presentado hoy al congreso una nota de los gastos que considera necesarios en su departamento para atenciones relacionadas con la guerra. El total se eleva a 2.314.236 pesos, siendo uno de los ítems que componen aquella suma, la partida de 1.090.000 de dólares destinada a la vigilancia y sostenimiento de los súbditos enemigos internados.

WASHINGTON, 29. — El Brasil hizo oficiosamente ciertas indicaciones sobre un empréstito que lanzaría en los Estados Unidos en el caso de que entrara en la guerra.

Las repúblicas de Cuba y Haití también desean empréstitos; pero el gobierno norteamericano estima más urgente ayudar financieramente a Italia.

PARIS, abril 29. — El ministerio de la guerra dió a la publicidad el siguiente comunicado oficial:

Entre Saint Quentin y el Oise hubo ayer acciones de artillería bastante violentas.

Durante la noche se libraron escaramuzas y se luchó con granadas en las primeras líneas de la región al sur de Saint Quentin.

En dirección a Laffaux, el enemigo intentó sin éxito dar un golpe de sorpresa contra nuestros puestos avanzadas.

En la Champaña fué bastante intensa la actividad de ambas artillerías.

Después de un violento bombardeo los alemanes emprendieron un ataque contra nuestras trincheras al este de Aubrive; pero se quebrantó por nuestras cortinas de fuego y el fuego de nuestras ametralladoras.

En la orilla izquierda del Mosa, uno de nuestros destacamentos penetró en las líneas alemanas, en el sector de la altura 304, y regresó con prisioneros.

Según las últimas informaciones recibidas, el material de que nos apoderamos en la batalla del día 16 del corriente comprende 175 cañones de grueso calibre y de campaña, 412 ametralladoras y 119 cañones de trinchera.

Durante el día de hoy hubo lucha de artillería intermitente en [illegible] parte del frente, siendo violenta en ocasiones.

Entre el Aisne y la Champaña, en la región de Chemin-des-Dames realizamos progresos.

En la región del Oise hicimos prisioneros.

En las demás partes del frente hubo calma. No se libraron acciones de infantería.

El 27 derribamos en un combate aéreo dos aeroplanos alemanes; otros seis fueron obligados a aterrizar averiados. Cuatro aviones que el día 24 con otros [illegible] fueron señalados como desamparados fueron realmente derribados.

LONDRES, abril 29. — El comunicado oficial que publica el ministerio de la guerra dice:

Comenzamos a atacar el frente enemigo en una extensión de varias millas al norte del Scarpe.

Realizamos buenos progresos a pesar de la fuerte oposición de los alemanes.

Tuvimos ventajas en el violento combate que duró todo el día entre el río Scarpe y el camino de Acheville a Vimy. Capturamos Arleux en Gohelle, así como unas posiciones enemigas en un frente de dos millas.

Al norte y al sur progresamos entre Gavrelles y Roeux, y también al norte de Monchy le Preux. Fuerzas enemigas considerables que realizaron violentos contraataques sufrieron pérdidas importantes.

El violento combate cerca de Roeux y Oppy continúa.

Nos apoderamos de centenares de prisioneros.

Derribamos cuatro aeroplanos y un hidroavión.

NUEVA YORK, abril 29. — De Berlín trasmiten el siguiente comunicado oficial que publicó el estado mayor alemán:

Grupo de ejércitos del príncipe Ruperto de Baviera.

En ambas orillas del Scarpe, el enemigo continuó bombardeando violentamente nuestras posiciones y el territorio de la retaguardia. Nosotros contrabatimos el fuego de los cañones británicos con efecto apreciable.

Anoche, varios ataques de los británicos fueron quebrantados ante nuestras líneas, con graves pérdidas para el enemigo.

Al amanecer, el combate de la artillería creció alcanzando una extremada violencia en la línea desde Loos hasta Saint Quentin. Poco después [illegible] de la infantería, y la batalla se reanudó en todo el frente.

Grupo de ejércitos del Kronprinz:

La situación en este frente no se ha modificado. De vez en cuando se producen estallidos de un vivo fuego.

En Braye fracasó un ataque de los franceses.

En la región de la granja de Heurtebise tomamos prisioneros y ametralladoras a las tropas enemigas que [illegible] un asalto sin éxito.

En las cercanías de Dumont, al norte de Reims, el enemigo emprendió avances que fracasaron.

Grupo de ejércitos del duque Alberto de Wutemberg:

En este frente no ocurrió nada importante.

En la batalla de Arras los británicos fracasaron por tercera vez en su propósito de romper las líneas alemanas. [illegible] con fuerte masas de tropas que efectuó el enemigo en un frente de 30 kilómetros en ambas orillas del Scarpe, fué quebrantado por nuestro fuego y por un contraataque de nuestras fuerzas. El enemigo sufrió una grave derrota, siendo [illegible]

[illegible]

PARIS, abril 29. — El contraalmirante Degouy, retirado del servicio, ha expuesto su opinión sobre el estado actual de la guerra submarina diciendo:

Es indispensable evitar que un número mayor de submarinos [illegible]

[illegible]

El almirante [illegible] el mes de febrero último, cuando trató de arrojar a los submarinos del mar del Norte, haciendo de éste una especie de campo marítimo atrincherado. Ese esfuerzo, sin embargo, no fué llevado a cabo con bastante vigor, no habiendo dado, por consiguiente, los resultados que de él se esperaban.

La campaña contra los submarinos se encuentra todavía en una faz pasiva.

LONDRES, abril 29. — Un telegrama de Cristianía dice que, según anuncian los diarios de aquella capital, desde el 1o de febrero hasta la fecha fueron echados a pique, por los submarinos alemanes, 25 barcos noruegos que transportaban a los puertos de Noruega víveres, carbón y forraje.

LONDRES, abril 29. — Los diarios de esta capital recibieron despachos oficiales de Cristianía anunciando que el vapor noruego Tornore fué hundido por un submarino.

Los telegramas añaden que, según declaraciones hechas ante la corte de justicia de Bergen, un submarino hizo fuego contra las embarcaciones de salvamento del vapor noruego Theodor William, después de haber hundido el buque.

COPENHAGUEN, abril 29. — Informan de Koenigsber que el comandante de un sumergible alemán, Petz, pereció en la campaña submarina.

NUEVA YORK, abril 29. — Un telegrama de Berlín anuncia que un submarino alemán bombardeó el puerto de Gouraya (Argelia).

WASHINGTON, abril 29. — El departamento de estado anuncia que la Gran Bretaña ha extendido la zona peligrosa para la navegación, de lo cual ha informado a todos los centros navieros aliados y neutrales.

La nueva zona es dos veces más amplia que el campo de minas, que fué colocado con anterioridad frente a Jutlandia.

Esta disposición obliga a los buques que se dirigen a los países escandinavos a dar una vuelta [illegible] en vez de recorrer una línea recta como hacían hasta ahora. Gran [illegible] han sido colocadas en la nueva zona.

ULTIMA HORA

EN EL FRENTE OCCIDENTAL

Las grandes batallas campales

LONDRES, abril 29. — El corresponsal de la Agencia Reuter en el frente oeste telegrafió anoche que las dos grandes batallas campales que se realizaron con intervalos cotidianos de ataques y contraataques son el [illegible] comentario de la fanfarronada de los alemanes que pretenden haber destrozado nuestros planes de ofensiva primaveral, retirándose voluntariamente. Se dice el corresponsal que la derrota de Vimy produjo una gran confusión en el alto comando alemán e hizo nacer tales aprehensiones [illegible] que podría producir en la opinión pública a la retirada [illegible] que el mariscal Hindemburg [illegible] ahora todas las reservas disponibles en la [illegible] sin tener en cuenta los sacrificios con el fin de oponer una resistencia que restablezca la confianza disminuida en la potencia del ejército alemán.

Las tropas británicas combaten con una determinación espléndida y los alemanes contratacan con un encarnizamiento que obliga a la admiración.

Evidentemente, ellos sienten más que nunca la inminencia de un desastre; sobre todo ya que las defensas poderosas sobre las cuales contaban replegarse no han sido terminadas, y que deben contar con la resistencia de sus masas para conseguir los resultados obtenidos antes por su sistema de trincheras y abrigos.

De mis conversaciones con oficiales del estado mayor, dice el corresponsal, deduzco que los cuerpo a cuerpo han sido de un encarnizamiento increíble y que continúan con suertes diversas. En fin, que las pérdidas de los alemanes son terribles.

Hemos llegado entonces a las terribles jornadas para las cuales nos preparábamos desde casi tres años, y que debíamos afrontar si queríamos derrotar a Alemania en los campos de batalla.

Los mil días de guerra

PARIS, abril 29. — Hoy hace mil días que se declaró la guerra. Los aliados pueden mirar orgullosamente el camino recorrido. A cualquier frente que se dirija la vista se encuentran motivos de regocijo y esperanza.

El valor de nuestros soldados, aumentado ahora por la fuerza y la cantidad del material y sostenido por los desvelos y la abnegación de la población y por el apoyo moral de todas las naciones libres del mundo, debe dar por resultado la ruptura del equilibrio con las fuerzas enemigas, con el último inmenso esfuerzo por el triunfo del derecho, de la justicia y de las nacionalidades.

La ruptura de relaciones entre Alemania y Guatemala

PARIS, abril 29. — Los diarios de esta capital ponen de relieve la importancia de la ruptura de relaciones entre Guatemala y Alemania.

El proyecto alemán, dicen, de crear en las América Central un movimiento de neutralidad favorable a su política, fracasó definitivamente.

Los periódicos consideran también como un beneficio apreciable la desaparición de un foco de propaganda germánica en la frontera de Méjico y, desde el punto de vista económico, subrayan la importancia de los intereses comerciales alemanes en Guatemala.

Nueva batalla en el frente inglés

PARIS, abril 29. — Se está librando una nueva batalla en el frente inglés, cuando la última deja aún sus rastros, y con la misma intensidad. Se obtuvo un brillante éxito.

Posiciones de mucho valor y un potente sistema defensivo fueron arrebatados.

La saliente de la línea alemana ha sido suprimida.

Los aliados tienen ahora uno de los más fuertes elementos de ataque que cubren a Douai, un sólido punto de emplazamiento para la artillería. Se ha acentuado igualmente el flanqueo de Lens por el sud.

Los alemanes emprendieron varios contraataques con gruesos efectivos siendo literalmente masacrados. Numerosos prisioneros pertenecen a la clase 1917 y cierto número a la clase de 1918. A raíz de cada paso los alemanes pretenden que el poder defensivo del adversario está definitivamente quebrantado. **Los valientes aliados probaron una vez más la falsedad de la afirmación y continúan metódicamente su plan del mismo modo que los franceses lo desarrollarán cuando llegue el momento.**

El cañoneo predominó en el frente francés.

EN INVIERNO

CERVEZA QUILMES BOCK

ES LA MEJOR

Cervecería Argentina Quilmes (Sociedad Anónima)

SUCURSAL CALLE BRASIL 731

UNION TELEFONICA 3140, 3141, 4143, B. Orden — COOPERATIVA TELEFONICA 200, 100, Sud

LOS MIL DIAS DE GUERRA

Reseña compendiada de las operaciones militares

LOS TRES PERIODOS DEL FRACASO DE ALEMANIA

LAS CAMPAÑAS ACCESORIAS

LOS MIL DIAS DE GUERRA

Reseña de los acontecimientos militares. — Los errores de Alemania. — La situación que le han creado en la actualidad.

Cumple hoy un millar de revoluciones el mundo, desde que la chispa del odio encendió la yesca de las iras humanas en las pintorescas márgenes del Save y del Danubio. Mil veces ha iluminado el sol, el astro fecundador

S. M. el rey Jorge V

de todas las tierras a despecho de fronteras y señoríos, los inenarrables cuadros de carnificina en que se esterilizaban al par los vástagos de la humana especie y los veneros de la gestación terráquea. Mil veces adornaron los celajes de su ocaso campos feraces donde el rojo de los suelos competía con el rojo de las nubes. Mil veces alumbró las postreras alboradas de inocentes que no alcanzaron cinco lustros de vida y que se llevaron al tenebroso seno de las fosas, o extinguieron sobre las polvorosas vastitudes de los desiertos, o sepultaron en el pálido regazo de las nieves o en el movible sudario de las aguas, el germen de la humanidad futura, condenada así a no ser en to-

Víctor Manuel III, rey de Italia

da la profundidad de los siglos eternos.

Un hombre que se decía aliado de Dios así lo quiso. Un hombre que es todavía amo de la vida y la muerte, del honor y las riquezas de millones de gentes que son o no son sus súbditos. Un hombre que todavía no ha sido despertado de su sonambulismo de árbitro de las edades por la sanción del pueblo que se considera detentador del más poderoso de los espíritus del género humano, y que, no obstante, no alcanza a comprender que está sirviendo de escabel a un ídolo de pies de plomo y corazón de barro, sin más motivo de prestigio que el traqueteo de sus adornos bélicos, bruñidos por el roce de diez millones de fantasmas.

Mil días surgieron, brillaron y se oscurecieron, no en los velos de la

Príncipe Lvof, jefe provisional del gobierno ruso

noche, sino en las caliginosidades del horror y del asco, rasgadas por el cárdeno relampagueo de los incendios y las artillerías.

Al cumplirse esta suma de fechas aciagas, mientras continúa y se dilata el ciclón de la barbarie, envolviendo ya en sus espirales destructoras a las naciones de nuestro propio continente, nacidas a la libertad para ser el refugio de los hombres de todas las razas y la canción de la paz en todas las épocas; el ánimo se sobresalta en presencia de las magnitudes asumidas por la catástrofe, y se detiene a hacer un recuento de los episodios en que tanto abundó la enorme tragedia.

Al rememorarlos, la pena y la esperanza se mezclan en nuestras impresiones. Lástima grande fué que la soberbia proditoria requiriese, para ser domada, tan cruento esfuerzo de los buenos. Un solo capítulo de esa cruzada sin precedentes habría bastado para llenar medio siglo de tradiciones de no importa qué pueblo, hasta los comienzos de nuestra centuria. La potencialidad pasmosa, la vis creadora, el privilegio autodestructor de la humanidad, no alcanzaron jamás índice más alto. Pero, afortunadamente, el proceso de nuestros recuerdos en el suscinto resumen que la fecha nos induce a evocar, demuestra que las legiones de los injustos no pudieron, y podrán cada vez menos, lograr el propósito que movió sus armas en apoyo de sus sofismas, y que ingenió sus sofismas en cohonestación de sus armas.

Los cruzados del Derecho van aproximándose a la solidaridad práctica, en las sendas que llevan su pendón hacia los aledaños de la victoria.

Y a los mil días de indeclinable campaña, el sol parece apresurar la vuelta de su órbita, para alumbrar mejor los rumbos por donde los aliados occidentales y orientales van empujando a sus enemigos hacia el camino de Damasco de la paz en la democracia.

Denuedo contra denuedo, ciencia contra ciencia, no es ya el acero del bárbaro el que altera el fiel de los sucesos; es, sí, el misterioso sino que siempre sacó avante las causas identificadas con alguna redención.

Por eso prevalecerán los que se aliaron en nombre de rescates que no se logran con oro, ni se imponen por el terror.

He aquí ahora el compendio de los hechos que, por ventura, así concurren a comprobarlo.

I

EL TRASTORNO DEL PLAN ALEMAN

1914-15

Declaratoria de guerra—

La causa inmediata de este lamentable y exterminador entrechoque mundial de razas, en que pugnan dos conceptos diametralmente opuestos de civilización, dos rumbos excluyentes de intereses, dos nociones divergentes del Derecho y dos normas de moral y de vida provenientes de cepas contrarias desde su mismo origen: fué, como es notorio, el asesinato del archiduque Fernando y su esposa, herederos presuntos del trono austro-húngaro, en Sarajevo, capital de Bosnia, usurpada por Austria. Aquel acontecimiento produjose el 28 de junio de 1915.

Como quiera que el crimen había sido cometido por súbditos de raza serbia y en territorio reclamado por el irredentismo yugo-eslavo que pretende arrancar esa provincia, y otras más del imperio austro-húngaro, para anexionarlas a Serbia y formar el gran reino de raza homogénea que se extendería hasta las costas del Adriático: la corte de Viena, cegada por la ira y buscando índice trascendental para el castigo, complicó al mismo pequeño reino de Serbia en la imputación del delito, significándole que se proponía terminar una vez por todas con ese nido de conspiradores, que constantemente mantenían alzada sobre la cabeza de la acaparadora dinastía de los Hapsburgos la amenazadora espada de su reivindicación, pendiente del hilo de su frenesí regicida. El 22 de julio partió el ultimátum de Viena a Belgrado. Serbia se halló en un trance humillante, y Rusia, su protectora por motivos de raza, alegó en favor de aquélla, al mismo tiempo que Alemania se atribuía la causa de su aliada. Inglaterra procuró entonces encaminar el asunto por las vías de una conciliación diplomática, sin conseguir que el kaiser se apaciguara, ni que el gobierno de Berlín, en vez de contagiarse con el acceso de insanía de su amo, lo ayudara a recuperar el uso del buen sentido. Total: el 28 de julio, Austria declaraba la guerra al diminuto y dignísimo reino de Serbia.

Movilización y primeras operaciones

El 1o. de agosto, Alemania y Francia dieron orden de movilización a sus respectivos ejércitos. El 2 Alemania declaró la guerra a Rusia, porque Rusia no accedía a desguarnecer sus fronteras. El 3 envió ultimátum a Bélgica: o permitía la invasión sobre Francia a través de su territorio, o Alemania la invadiría a sangre y fuego. Ese mismo día fué declarada la guerra a Francia. Sabida es la respuesta del leal Alberto I. ¡Ante todo estaba el honor! Alemania pasaría sobre el cadáver de Bélgica. Y así fué. El 4 Inglaterra, defensora jurada de la neutralidad belga, ordenaba su propia movilización, declarando la guerra a Austria y Alemania. En esa misma fecha, Italia, ligada por la triple alianza a ambos imperios, declarábase neutral, y Montenegro, adhiriéndose a la ac-

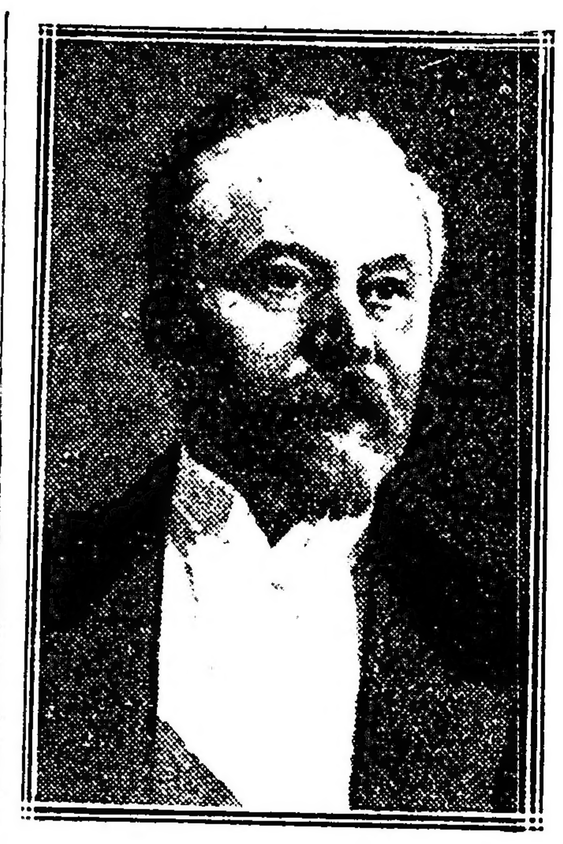

Mr. Raymond Poincaré, presidente de la república francesa

[illegible] Serbia, declaraba la guerra a Austria. El 6 Austria declaró la guerra a Rusia. Más adelante, ya rotas las hostilidades, el 22 de agosto depó[illegible] un ultimátum a Al[illegible] desocupase Kiau[illegible] [illegible] 29 de octubre Turquía se [illegible] contra Rusia [illegible] Por último, a los diez meses [illegible] el hombre de la neutralidad [illegible] todo trance, era batido por sus adversarios, y aguijoneada por la frase vibrante de D'Annunzio, Italia rompía su alianza, que al pueblo le parecía ya ignominiosa y entraba en las filas de la Entente el 23 de mayo, declarando la guerra a Austria.

Se inician las operaciones—

Entre el 1o. y el 20 de agosto, tres millones de alemanes, pasando por Luxemburgo, se lanzaron sobre la heroica Bélgica, donde la resistencia les exasperó hasta el punto de impulsar-

Mr. Woodrow Wilson, presidente de los Estados Unidos

les a despecho a cometer las atrocidades cuyo recuerdo no se borrará nunca de la mente humana. Tres períodos han sido señalados por los comentaristas al curso de esa estupenda [illegible]. El período [illegible] el [illegible] de agosto. Movilizada Francia, tendió su línea a lo largo de la frontera alemana [illegible] Los puntos [illegible] alemanes fueron Aix-la-Chapelle, frente a Lieja; Luxemburgo, frente a Longwy; Metz y Strasburgo. Entonces se produjo el segundo período; el 4 de agosto los alemanes intimaron a Lieja rendición. No siendo obedecidos, emprendieron el ataque esa misma noche, terminándolo el 7. Las cinco brigadas belgas se retiraron diezmadas pero en orden, hacia Bruselas.

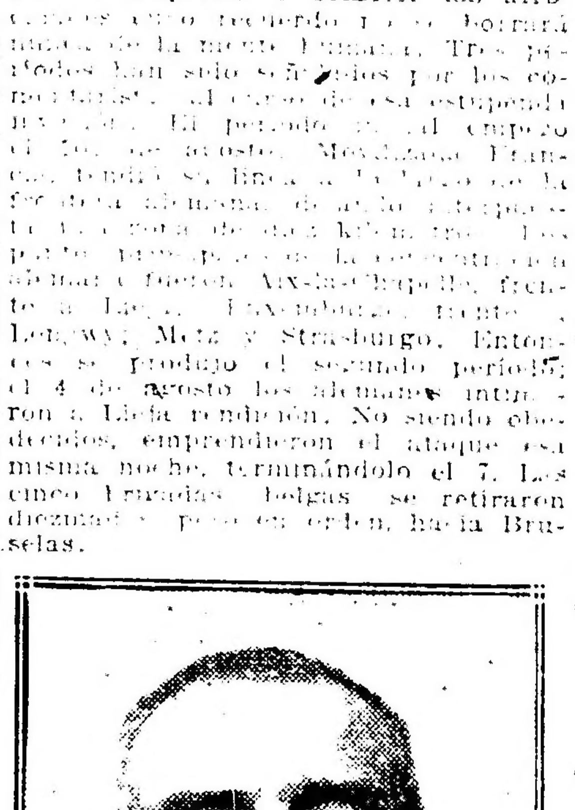

Pedro I, rey de Serbia

Doscientos mil teutones penetraron de esta suerte en los dominios del perínclito rey Alberto I. Sucediéronse las batallas de Tongres, Hassel, Diest y Tirlemont, al este de la capital, y al sur las de Namur y Dinant. Tomada Lovaina, cuyo incendio fué uno de los mayores crímenes de que Alemania deberá responder [illegible] hora de las supremas [illegible] las tropas victoriosas penetraron en Bruselas sin disparar un tiro, el 20 de agosto de 1914. El gobierno belga, aceptando la invitación del de la república francesa, se trasladó a El Havre, junto con el cuerpo diplomático acreditado [illegible] Las fuerzas belgas [illegible] raron hacia Amberes [illegible] invasores [illegible] de.

Batalla de Charleroi—

El 21 [illegible] batalla de Charleroi, [illegible] comprendida [illegible] Mons, y a [illegible] breve [illegible] en París.

La batalla [illegible] estratégico [illegible] mayor alemán [illegible] ña en tal [illegible] centro [illegible] Luxemburgo [illegible] na y Metz [illegible] ta a [illegible] de la [illegible] Joffre [illegible] [illegible] produciendo un [illegible] to, ese punto [illegible] la parte de Namur [illegible] do fué, pues, [illegible] alemana en ese punto [illegible] detalle sus dos [illegible]. El plan no surtió efecto [illegible] no se había [illegible] feeta uniformidad [illegible] a costa de algunos [illegible] to logró Joffre [illegible] hubo creído lo bastante [illegible] lar un carácter incontestable en sus dictámenes.

Los alemanes, vibrantes de confianza en su superioridad potencial y numérica, y envalentonados por el fácil destrozo de Bélgica, no creyendo nunca tener frente a frente estrategas superiores a los propios, aprovecharon los desconciertos y las dilaciones que la ejecución del plan francés comportara, lanzando contra la línea adversaria dos flanqueos: uno con el grueso de las operaciones en Bélgica, por el norte, y otro con tropas destacadas de Luxemburgo por el sureste.

La invasión de Francia—

Joffre aguzó las [illegible] su genio para salvar [illegible] retirada. Los alemanes [illegible] territorio republicano [illegible] puntos alcanzados [illegible] Era el 28 de agosto.

Sucesivamente, [illegible] de los invasores [illegible] Lille, Longwy, [illegible] Mauberge, [illegible]

Las águilas [illegible] kilómetros del foco de la civilización, y los [illegible] París se entristecían [illegible] cañón fatídico [illegible] tuosas jornadas [illegible] francés se trasladó [illegible] plaza quedó [illegible] de Gallieni.

Joffre no se [illegible] estaba conforme [illegible] los [illegible] del este [illegible] tener la invasión [illegible] diques contra [illegible] de su chorro [illegible] invadida, ello [illegible] tuviese perdida [illegible] uno de esos [illegible] humanidad [illegible] las congratulaciones de [illegible] generales derrotados [illegible] el Scarpe, sino la [illegible] época [illegible] Joffre [illegible] París y Verdún [illegible] que atacaría los [illegible] celoso [illegible] nula iba a ser víctima del impulso del [illegible] de su propia victoria.

Batalla del Marne—

Mientras los ejércitos alemanes avanzaron, [illegible] en su extrema derecha [illegible] xiliar inglesa del general French. Mientras tanto, Joffre [illegible] trado en París [illegible] vor teutón. [illegible] no perdió un solo momento la esperanza de envolver el flanco de su adversario, y [illegible] frente [illegible] gruente [illegible] siderado, según [illegible] rían, que París [illegible] su poder, en vez [illegible] plaza, se [illegible] de [illegible] alemán [illegible] ra [illegible] rra concluiría [illegible] contamiento.

El 6 de septiembre Joffre [illegible] creé atenerse, y convencido de que ya todo dependía de la firmeza del golpe que se aprestaba a descargar, lanzó su histórica proclama que en concreto era una maravillosa orden de ataque. ¡De ataque, nada menos! Una ofensiva en plena retirada. Si Joffre antes de dar esa orden hubiese consultado al Kronprinz, el sabio retoño de la dinastía más digna del planeta le hubiera tomado por loco, respondiéndole con explosionante carcajada.

El grueso del ejército francés atacó, en efecto, a los victoriosos alemanes entre Chalons y Vitry-le-Fran[illegible]. Las tropas de [illegible] Verdún [illegible] [illegible] del Kaiser [illegible] [illegible] Joffre [illegible] [illegible] contaba ya con un general [illegible]

La carrera hacia el mar—

[illegible] los belgas [illegible] Amberes [illegible] [illegible] la [illegible] aliados. [illegible] tuvo apreciable [illegible] del rey Alberto.

Así se formó el frente occidental donde hoy se desarrolla la gran batalla que bien pudiera decidir de la suerte de la guerra.

La guerra de trincheras—

Empezó entonces el sistema de lucha creado por la obstinación alemana y la energía occidental, que se ha denominado guerra de trincheras o de posiciones, y durante cuyo período los mayores esfuerzos de uno y otro lado sólo tenían por consecuencia menudos avances [illegible]

Campaña de Alsacia—

[illegible] Belfort [illegible] Mulhouse [illegible] La batalla de Charleroi y los preparativos de la del Marne influyeron en la modificación de estos [illegible], y en definitiva [illegible] poder de los imperiales.

Ganada la batalla del Marne, los franceses reanudaron la ofensiva, ganando una serie de menudos triunfos que han permitido la consolidación en territorio [illegible] hasta la fecha.

La primera campaña de Serbia—

El pequeño y dignísimo reino danubiano había sido la manzana de la discordia, y [illegible] también el primero en [illegible] la potencialidad [illegible] del [illegible]

El 29 de julio de 1914 se rompieron las hostilidades con el bombardeo de la plaza de Belgrado, capital de Serbia, por la artillería austriaca emplazada en la orilla derecha del Danubio, en su confluen-

Alberto I, rey de los belgas

[illegible] El 13 de agosto los [illegible] se lanzaron a la [illegible] de [illegible] de raza y [illegible] invadiendo el territorio [illegible] Hasta ahí se habían [illegible] de batallas a orillas [illegible] mencionados y del Drina.

Las batallas continuaron durante los meses subsiguientes hasta el 2 de diciembre, fecha en que las huestes de Francisco José lograron pasar el Danubio y apoderarse de Belgrado. El gobierno serbio se había retirado a Nish.

Pocos días disfrutaron los austriacos de la posesión de la capital eslava. El 15 de diciembre volvía ésta a poder de las tropas del mariscal Putnik.

[illegible] tuvieron que evacuar

Fernando I, rey de Rumania

[illegible] su derrota a [illegible] general Potiorek. [illegible] montenegrinos [illegible] las luchas entre Serbia [illegible] se reanudaron ya [illegible] alianza germano [illegible] más adelante.

El choque de los tres imperios—

[illegible] el primer período [illegible] esperanza de [illegible] del gran [illegible] de una alemana [illegible] que por unos [illegible] temblar a los [illegible] corte de Berlín. Sin [illegible] rusas no llegaron [illegible] de Koenigsberg.

[illegible] escaramuzas [illegible] de agosto, el [illegible]

Rey Nicolás, de Montenegro

LOS MIL DIAS DE GUERRA

Reseña compendiada de las operaciones militares

LOS TRES PERIODOS DEL FRACASO DE ALEMANIA

LAS CAMPAÑAS ACCESORIAS

LOS MIL DIAS DE GUERRA

Reseña de los acontecimientos militares. — Los errores de Alemania. — La situación que le han creado en la actualidad.

Cumple hoy un millar de revoluciones el mundo, desde que la chispa del odio encendió la yesca de las iras humanas en las pintorescas márgenes del Save y del Danubio. Mil veces ha iluminado el sol, el astro fecundador

S. M. el rey Jorge V

de todas las tierras a despecho de fronteras y señoríos, los inenarrables cuadros de carnificina en que se esterilizaban al par los vástagos de la humana especie y los veneros de la gestación terráquea. Mil veces adornaron los celajes de su ocaso campos feraces donde el rojo de los suelos competía con el rojo de las nubes. Mil veces alumbró las postreras alboradas de inocentes que no alcanzaron cinco lustros de vida y que se llevaron al tenebroso seno de las fosas, o extinguieron sobre las polvorosas vastitudes de los desiertos, o sepultaron en el pálido regazo de las nieves o en el movible sudario de las aguas, el germen de la humanidad futura, condenada así a no ser en todo

Víctor Manuel III, rey de Italia

da la profundidad de los siglos eternos.

Un hombre que se decía aliado de Dios así lo quiso. Un hombre que es todavía amo de la vida y la muerte, del honor y las riquezas de millones de gentes que son o no son sus súbditos. Un hombre que todavía no ha sido despertado de su sonambulismo de árbitro de las edades por la sanción del pueblo que se considera detentador del más poderoso de los espíritus del género humano, y que, no obstante, no alcanza a comprender que está sirviendo de escabel a un ídolo de pies de plomo y corazón de barro, sin más motivo de prestigio que el traqueteo de sus adornos bélicos, bruñidos por el roce de diez millones de fantasmas.

Mil días surgieron, brillaron y se oscurecieron, no en los velos de la noche, sino en las caliginosidades del horror y del asco, rasgadas por el cárdeno relampagueo de los incendios y las artillerías.

Al cumplirse esta suma de fechas aciagas, mientras continúa y se dilata el ciclón de la barbarie, envolviendo ya en sus espirales destructoras a las naciones de nuestro propio continente, nacidas a la libertad para ser el refugio de los hombres de todas las razas y la canción de la paz en todas las épocas: el ánimo se sobresalta en presencia de las magnitudes asumidas por la catástrofe, y se detiene a hacer un recuento de los episodios en que tanto abundó la enorme tragedia.

Al rememorarlos, la pena y la esperanza se mezclan en nuestras impresiones. Lástima grande fué que la soberbia proditoria requiriese, para ser domada, tan cruento esfuerzo de los buenos. Un solo capítulo de esa cruzada sin precedentes habría bastado para llenar medio siglo de tradiciones de no importa qué pueblo, hasta los comienzos de nuestra centuria. La potencialidad pasmosa, la vis creadora, el privilegio autodestructor de la humanidad, no alcanzaron jamás índice más alto. Pero, afortunadamente, el proceso de nuestros recuerdos en el suscinto resumen que la fecha nos induce a evocar, demuestra que las legiones de los injustos no pudieron, y podrán cada vez menos, lograr el propósito que movió sus armas en apoyo de sus sofismas, y que ingenió sus sofismas en cohonestación de sus armas.

Los cruzados del Derecho van aproximándose a la solidaridad práctica, en las sendas que llevan su pendón hacia los aledaños de la victoria.

Y a los mil días de indeclinable campaña, el sol parece apresurar la vuelta de su órbita, para alumbrar mejor los rumbos por donde los aliados occidentales y orientales van empujando a sus enemigos hacia el camino de Damasco de la paz en la democracia.

Denuedo contra denuedo, ciencia contra ciencia, no es ya el acero del bárbaro el que altera el fiel de los sucesos: es, sí, el misterioso sino que siempre sacó avante las causas identificadas con alguna redención.

Por eso prevalecerán los que se aliaron en nombre de rescates que no se logran con oro, ni se imponen por el terror.

He aquí ahora el compendio de los hechos que, por ventura, así concurren a comprobarlo.

I

EL TRASTORNO DEL PLAN ALEMAN

1914-15

Declaratoria de guerra—

La causa inmediata de este lamentable y exterminador entrechoque mundial de razas, en que pugnan dos conceptos diametralmente opuestos de civilización, dos rumbos excluyentes de intereses, dos nociones divergentes del Derecho y dos normas de moral y de vida provenientes de cepas contrarias desde su mismo origen: fué, como es notorio, el asesinato del archiduque Fernando y su esposa, herederos presuntos del trono austro-húngaro, en Sarajevo, capital de Bosnia, usurpada por Austria. Aquel acontecimiento produjóse el 28 de junio de 1915.

Como quiera que el crimen había sido cometido por súbditos de raza serbia y en territorio reclamado por el irredentismo yugo-eslavo que pretende arrancar esa provincia, y otras más del imperio austro-húngaro, para anexionarlas a Serbia y formar el gran reino de raza homogénea que se extendería hasta las costas del Adriático: la corte de Viena, cegada por la ira y buscando índice trascendental para el castigo, complicó al mismo pequeño reino de Serbia en la imputación del delito, significándole que se proponía terminar una vez por todas con ese nido de conspiradores, que constantemente mantenían alzada sobre la cabeza de la acaparadora dinastía de los Hapsburgos la amenazadora espada de su reivindicación, pendiente del hilo de su frenesí regicida. El 22 de julio partió el ultimátum de Viena a Belgrado. Serbia se halló en un trance humillante, y Rusia, su protectora por motivos de raza, alegó en favor de aquélla, al mismo tiempo que Alemania se atribuía la causa de su aliada. Inglaterra procuró entonces encaminar el asunto por las vías de una conciliación diplomática, sin conseguir que el kaiser se apaciguara, ni que el gobierno de Berlín, en vez de contagiarse con el acceso de insanía de su amo, lo ayudara a recuperar el uso del buen sentido. Total: el 28 de julio, Austria declaraba la guerra al diminuto y dignísimo reino de Serbia.

Movilización y primeras operaciones

El 1o. de agosto, Alemania y Francia dieron orden de movilización a sus respectivos ejércitos. El 2 Alemania declaró la guerra a Rusia, porque Rusia no accedía a desguarnecer sus fronteras. El 3 envió ultimátum a Bélgica: o permitía la invasión sobre Francia a través de su territorio, o Alemania la invadiría a sangre y fuego. Ese mismo día fué declarada la guerra a Francia. Sabida es la respuesta del leal Alberto I. ¡Ante todo estaba el honor! Alemania pasaría sobre el cadáver de Bélgica. Y así fué. El 4 Inglaterra, defensora jurada de la neutralidad belga, ordenaba su propia movilización, declarando la guerra a Austria y Alemania. En esa misma fecha, Italia, ligada por la triple alianza a ambos imperios, declarábase neutral, y Montenegro, adhiriéndose a la ac-

Príncipe Lvof, jefe provisional del gobierno ruso

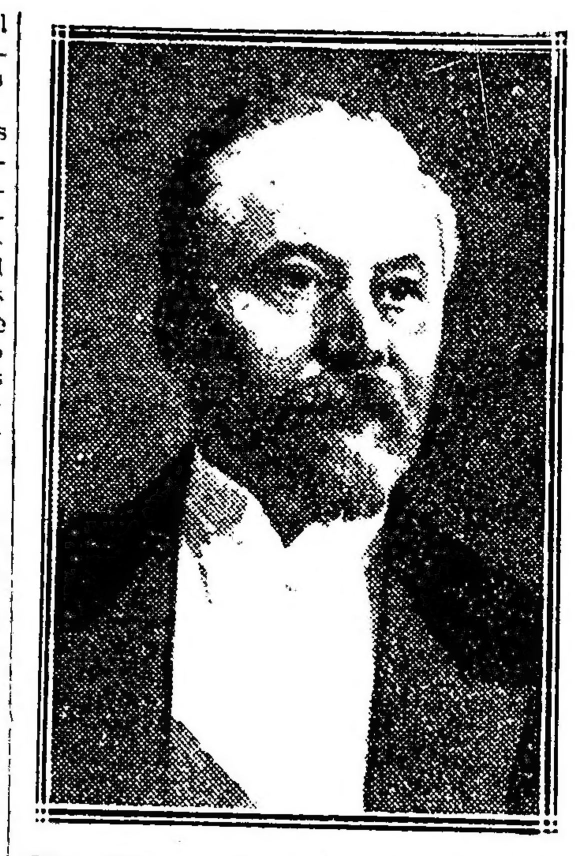

Mr. Raymond Poincaré, presidente de la republica francesa

[illegible] Serbia, declaraba la guerra a Austria. El 6 Austria declaró la guerra a Rusia. Más adelante, ya rotas las hostilidades, el 22 de agosto, Japón enviaba un ultimátum a Alemania [illegible] Kiao Chau. Y el 29 de octubre Turquía se lanzó [illegible] Rusia, enfrentándose con [illegible] Por último, a los [illegible] el hombre de la neutralidad italiana [illegible] todo tramo, [illegible] por sus adversarios, y acaso acicateada por la frase vibrante de D'Annunzio, Italia rompía su alianza, que al pueblo le parecía ya ignominiosa, y entraba en las filas de la Entente el 23 de mayo, declarando la guerra a Austria.

Se inician las operaciones—

Entre el 1o. y el 20 de agosto, tres millones de alemanes, pasando por Luxemburgo, se lanzaron sobre la heroica Bélgica, donde la resistencia les exasperó hasta el punto de impulsar-

Mr. Woodrow Wilson, presidente de los Estados Unidos

les a despecho a cometer las atrocidades cuyo recuerdo no se borrará nunca de la mente humana. Tres periodos han sido señalados por los comentaristas al curso de esa estupenda invasión. El periodo inicial empezó el 1o. de agosto. Movilizada Francia, tendió su línea a lo largo de la frontera alemana, dejando interpuesta una zona de diez kilómetros. Los puntos principales de la concentración alemana fueron Aix-la-Chapelle, frente a Lieja; Luxemburgo, frente a Longwy; Metz y Strasburgo. Entonces se produjo el segundo periodo: el 4 de agosto los alemanes intimaron a Lieja rendición. No siendo obedecidos, emprendieron el ataque esa misma noche, terminándolo el 7. Las cinco brigadas belgas se retiraron diezmadas, pero en orden, hacia Bruselas.

Pedro I, rey de Serbia

Doscientos mil teutones penetraron de esta suerte en los dominios del perínclito rey Alberto I. Sucediéronse las batallas de Tongres, Hassel, Diest y Tirlemont, al este de la capital, y al sur las de Namur y Dinant. Tomado Lovaina, cuyo incendio fué uno de los mayores crímenes de que Alemania deberá responder a la hora de las supremas sanciones, las tropas victoriosas penetraron en Bruselas sin disparar un tiro, el 20 de agosto de 1914. El gobierno belga, aceptando la invitación del de la república francesa, habíase trasladado a El Havre, junto con el cuerpo diplomático acreditado ante su corte. Las fuerzas belgas, a su vez se retiraron hacia Amberes, mientras los invasores [illegible] de.

Batalla de Charleroi—

El 21 [illegible] batalla de Charleroi, [illegible] comprendida entre [illegible] Mons, y [illegible] Paris.

La batalla [illegible] estratégico [illegible] mayor alemán [illegible] centro [illegible] Luxemburgo [illegible] Joffre [illegible]

Los alemanes, vibrantes de confianza en su superioridad potencial y numérica, y envalentonados por el fácil destrozo de Bélgica, no creyendo nunca tener frente a frente estrategas superiores a los propios, aprovecharon los desconciertos y las dilaciones que la ejecución del plan francés comportara, lanzando contra la línea adversaria dos flanqueos: uno con el grueso de las operaciones en Bélgica, por el norte, y otro con tropas destacadas de Luxemburgo por el sureste.

La invasión de Francia—

Joffre apuró los [illegible] de su genio para [illegible] retirada. [illegible] territorio [illegible] puntos [illegible] Era el 28 de agosto.

Sucesivamente [illegible] de los invasores [illegible] Lille, Longwy, [illegible] Maubeuge [illegible]

Las [illegible] kilómetros [illegible] lización, [illegible] París se entristecía [illegible] cañón fatídico [illegible] tuosas jornadas [illegible] franceses [illegible] plaza [illegible] de Gallieni.

Joffre no [illegible] estaba conforme [illegible] tener la invasión [illegible] de su chorro [illegible] invadida, ello [illegible] tuviese perdida [illegible] uno de esos [illegible] menudeados en el [illegible] las congratulaciones del kaiser a sus generales derrotados en el Ancre y el Scarpe, sino la substanciación de una escuela técnica al conjunto de las operaciones. Joffre tuvo un golpe de vista audacísimo: París y Verdún debían ser a modo de dos pilares en que apoyaría los extremos de un peligroso [illegible] El ejército alemán iba a ser víctima del impulso delirante de su propia victoria.

Batalla del Marne—

Mientras los ejércitos alemanes avanzaron, tuvieron siempre ante sí en su extrema derecha, la fuerza auxiliar inglesa del general French. Mientras tanto, Joffre tenía concentrado en París un ejército no conocido, o no estimado por el estado mayor teutón. De suerte que von Kluck no perdió un solo momento la esperanza de envolver el flanco de su adversario, y en esas condiciones, frente a la capital [illegible] considerando, según criterio táctico alemán, que París estaba virtualmente en su poder, en vez de lanzarse sobre la plaza, se cortó [illegible] de desbaratar [illegible] creía en retirada [illegible] alemán veía [illegible] la victoria [illegible] ría ésta de tal magnitud, que la guerra concluiría como por arte de encantamiento.

El 6 de septiembre Joffre sabía a qué atenerse, y convencido de que va todo dependía de la firmeza del golpe que se aprestaba a descargar, lanzó su histórica proclama, que en concreto era una maravillosa orden de ataque. ¡De ataque, nada menos! Una ofensiva en plena retirada. Si Joffre antes de dar esa orden hubiese consultado al kronprinz, el sabio retoño de la dinastía más divina del planeta le hubiera tomado por loco, respondiéndole con explosionante carcajada.

El grueso del ejército francés atacó, en efecto, a los victoriosos alemanes entre Chalons y Vitry-le-François. Las tropas de [illegible] Verdún [illegible] París [illegible] de Franchet d'Esperey [illegible] Kluck [illegible] Era el [illegible] de septiembre [illegible] kaiser [illegible] Marne se resolvió en una gran victoria [illegible] Joffre [illegible] inmortalidad. En lo sucesivo [illegible] contaba ya con un general [illegible]

La carrera hacia el mar—

[illegible]

[illegible] Amberes [illegible] Nieuport [illegible]

[illegible] muy apreciable a la bizarría y actividad del ejército del rey Alberto.

Así se formó el frente occidental donde hoy se desarrolla la gran batalla que bien pudiera decidir de la suerte de la guerra.

La guerra de trincheras—

Empezó entonces el sistema de lucha creado por la obstinación alemana y la energía occidental, que se ha denominado guerra de trincheras o de posiciones, y durante cuyo periodo los mayores esfuerzos de uno y otro lado sólo tenían por consecuencia menudos avances alternativos, sin que ninguno de los contendores lograse quebrantar [illegible]

[illegible] legítimo dueño.

Otra ofensiva notable fué la francesa en Souchez, en mayo de 1915, que dió a los atacantes un avance de tres kilómetros de profundidad.

[illegible] La Bassée, [illegible] Champagne [illegible] Todo ello fué [illegible] un lento y distributivo avance de las líneas [illegible]

Campaña de Alsacia—

Muy anterior [illegible] teatro de las [illegible] operaciones [illegible] frente occidental [illegible]

La [illegible] de agosto de 1914. [illegible] Mulhouse [illegible] Nueva Brisach.

Una contraofensiva [illegible] a los franceses el 19. Pero el 16 éstos volvieron a la carga, apoderándose de Thann y llegando de nuevo a la línea de Mulhouse-Altkirch. La batalla de Charleroi y los preparativos de la del Marne influyeron en la modificación de estas ventajas, y en definitiva, Mulhouse quedó en poder de los imperiales.

Ganada la batalla del Marne los franceses reanudaron la ofensiva, ganando una serie de menudos triunfos que han permitido su consolidación en territorio alsaciano hasta la fecha.

La primera campaña de Serbia—

El pequeño y dignísimo reino danubiano ha sido la manzana de la discordia [illegible] el primero en [illegible] la potencialidad [illegible]

[illegible] año de 1914 se rompieron [illegible] con el bombardeo de [illegible] Belgrado, capital de Serbia, [illegible] artillería austriaca de [illegible] emplazada en la orilla [illegible] Danubio, en su confluen-

Alberto I, rey de los belgas

[illegible] Save. El 13 de agosto los [illegible] se dirigieron a la [illegible] de raza y [illegible] invadiendo el territorio austriaco. Hasta ahí se habían [illegible] serie de batallas a orillas [illegible] mencionados y del Drina.

Las batallas continuaron durante los meses subsiguientes hasta el 2 de diciembre, fecha en que las huestes de Francisco José lograron pasar el Danubio y apoderarse de Belgrado. El gobierno serbio se había retirado a Nish.

Pocos días disfrutaron los austriacos de la posesión de la capital eslava. El 15, de diciembre volvía ésta a poder de las tropas del mariscal Putnik.

Los imperiales tuvieron que evacuar

Fernando I, rey de Rumania

[illegible] su derrota a [illegible] del general Potiorek; [illegible] montenegrinos [illegible] las luchas entre Serbia [illegible] se reanudaron ya [illegible] de la alianza germano- [illegible] veremos más adelante.

El choque de los tres imperios—

[illegible] el primer periodo [illegible] gran esperanza de [illegible] Su masa [illegible] del gran duque Nicolás [illegible] de una aletada [illegible] ofensiva, que por unos [illegible] hacer temblar a los [illegible] por la suerte de Berlín. Sin [illegible] rusas no llegaron [illegible] apoderarse de Koenigsberg.

[illegible] primeras escaramuzas [illegible] el 2 de agosto, el ejér-

Rey Nicolás, de Montenegro

cito ruso del norte, a las órdenes del general Rennankapf, invadió el territorio prusiano, introduciéndose por Johannisburg. Ese avance continuó hasta el 27 del mismo mes.

El segundo ejército ruso demoró, empero, su movilización; de suerte que a tiempo que Hindenburg detenía la marcha de Rennankapf en la terrible batalla de Tannenburg, los austriacos llegaban por el centro hasta Lublin y Radom, a unas millas al sur de Varsovia.

En estas condiciones desfavorables para el ejército del zar, llegó el mes de septiembre. La Prusia estaba despejada de cosacos y Varsovia parecía a punto de caer en manos de los in-

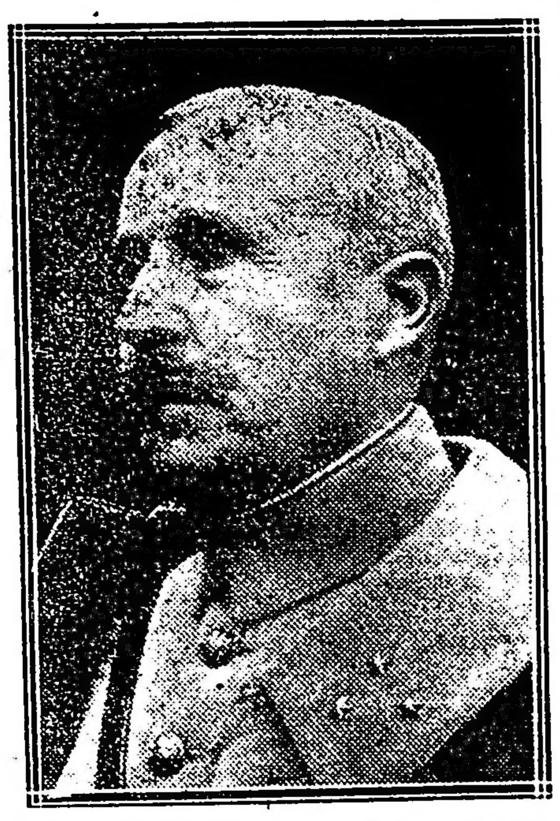

General Nivelle, generalísimo de los ejércitos de Francia

vasores. Ruszky tomó la ofensiva, recuperando las plazas antes mencionadas y además la de Kielce. Asaltó y tomó Lemberg, capital de la Galitzia, puso sitio a Przemysl y amagó la línea de Cracovia.

Un ejército alemán salido de Posen y Silesia embistió entonces hacia el Vístula y amenazó apoderarse de toda Polonia. El gran duque, tomando la ofensiva en Ivangorod, consiguió hacer retroceder durante todo el mes de noviembre a los austriacos, hasta la frontera, por Kalisch y Czestochowa. En diciembre otra ola austroalemana llegó, por segunda vez, a las proximidades de Varsovia, deteniéndose a 50 kilómetros. Entonces se inmovilizó el centro del frente, comenzando ahí, lo mismo que en Francia, la guerra de posiciones. La importancia de la campaña se trasladó a las alas.

En el sur cruentísimos combates, prolongados hasta febrero, determinaron

Mariscal sir Douglas Haig, generalísimo de las fuerzas británicas

en este último mes un retroceso forzoso de los rusos. Reaccionando, no obstante, renovaron sus avances, pasaron los Cárpatos y consiguieron la rendición de Przemysl el 22 de febrero de 1915. Continuaron sus éxitos favorables durante todo marzo, y a principios de abril se descolgaban desde los Cárpatos a las llanuras de Hungría.

Durante el mes indicado, las vanguardias del general Ivanoff luchaban por asegurarse la posesión de las rutas de montaña entre los valles del Stryj al este y del Biala al oeste.

Mientras tanto, el general Mackensen prosiguiendo su avance desde Silesia hacia el este, penetraba en Galitzia, apoyando sus flancos en las dos vías férreas Cracovia-Tarnow y Nueva Sandec-Jaslo; al mismo tiempo que el general húngaro Marwitz operaba hacia el norte, a lo largo del ferrocarril, al este de Bartfeld, que conduce a Sanok, punto ubicado al sureste de Przemysl. La invasión de las fuerzas del gran duque en Hungría quedó paralizada y malograda a causa de su derrota a orillas del Dunajec, el 3 de mayo.

Después del Dunajec—

Los austroalemanes tenían a la sazón cinco ejércitos operando contra Rusia: 1o. al norte del Niemen, 2o. al este de Prusia, 3o. al norte de Polonia, 4o. en el centro de Polonia, 5o. en Galicia.

En el norte los alemanes avanzaron sobre la provincia rusa de Kovno, a 80 millas al este de Memel, tomando como mira el ferrocarril de Varsovia a Petrogrado por Vilna. Estas operaciones eran apoyadas por la escuadra del Báltico y tuvieron por resultado la toma del puerto de Libau, que los alemanes consideraban como llave de esa zona marítima.

A fines de mayo, como consecuencia de las maniobras de los ejércitos de Galitzia, los alemanes recuperaron Przemysl y Lemberg, empujando a [illegible] frente; por la izquierda [illegible] Dniester y San, a lo largo de la vía férrea de Lemberg a [illegible]

[illegible] por el norte continuó en [illegible] entre el Bug y el Vístula, hasta el ferrocarril de Lublin a Cholm que los rusos defendieron tenazmente.

El mes de agosto fué el de las definitivas derrotas de ese período para la resistencia rusa. Caídas las fortalezas de Varsovia, los austroalemanes no tardaron en dominar la Polonia, y en los meses siguientes se apoderaron de Vilna, Dubno, Rovno, [illegible] Kovel y demás plazas importantes, constituyendo un frente que desde el golfo de Riga pasaba por Mitau, Friedrichstadt, Novo Alexandrovsk, Smorgon, [illegible]k, Dubno, Uscieczko y Cernowicz.

[illegible] la fortuna parecía sonreír a sus armas, Rusia, como luego veremos, no podía considerarse derrotada. El comando había sido re[illegible] al Cáucaso, el gran duque Nicolás cedió su puesto de generalísimo al zar en persona, y éste cambio pareció influir como un buen augurio en los éxitos de la campaña inmediata. El choque de los tres imperios, rico en alternativas inquietantes para ambas alianzas, había, por de pronto, colmado una de las grandes ambiciones del kaiser: el dominio de Polonia.

Logro, éste, puramente aparatoso, que ningún resultado decisivo aportó a la suerte ulterior de sus armas, contribuyendo, al contrario, a consolidar más la vinculación de Rusia con los aliados occidentales, y a ratificarla en su promesa de no hacer la paz por separado y de luchar hasta poner al otro lado de la frontera al último rezagado de los invasores de su territorio.

Turquía ataca—

Nada amenazaba al imperio otomano, ni él tenía por qué amenazar. Y es seguro que a no ser aciateado por Alemania, que veía en él un elemento para flanquear a los rusos, no se hubiese complicado en la contienda.

Cuando se rompieron las hostilidades, los cruceros alemanes Goeben y Breslau hallábanse en el Mediterráneo. Para escapar a la persecución de las marinas aliadas, no les quedó otro recurso que huir hacia Levante; y pasando los Dardanelos, seguros de la connivencia de Turquía, refugiáronse en el Bósforo. Alemania, para decidir a la Sublime Puerta a plegarse a la alianza central, cedióle ambas naves; y así fué como, el 30 de octubre de 1905, el Breslau, izando bandera otomana y de conserva con el crucero turco Hamidieh, presentóse ante el puerto ruso de Teodosia en el Mar Negro, en son de combate.

No había mediado declaratoria alguna de parte del gobierno de Constantinopla contra los aliados; de suerte que en la costa rusa no se había tomado precauciones contra ataques no presumibles. Teodosia fué, pues, impunemente bombardeada; y la guerra fué, desde ese instante, un hecho entre ambas monarquías.

Naturalmente, Rusia no tardó en responder, y el 5 de noviembre sus fuerzas pasaron la frontera por el lado de Ardost, marchando en dirección a Erzerún, en Anatolia.

Este progreso fué contrastado por la inmediata ofensiva otomana contra Kars y Batun, el 9 del mismo mes. Pero la suerte fué sañudamente adversa para los ejércitos otomanos. La primera columna fué despedazada por los rusos en la horrorosa enfilada de Sarikamish, el 3 de enero, y la segunda fué vencida en el paso del Tchoruk, al sur de Batún.

Parte de las fuerzas otomanas se retiraron hacia la frontera de Persia, y sublevando algunas tribus kurdas, lograron deslizarse en el interior de la provincia de Azerdbaijan, donde cometieron depredaciones y tropelías.

Rusia, garantizadora de la independencia de Persia, envió sus tropas a expulsar a los turcos; y durante el transcurso del año 1915 consiguió dominar a los invasores teniéndoles a raya, y sostener la neutralidad de Persia.

Italia contra Austria-Hungría—

El primer período de las hostilidades en este frente fué, relativamente al segundo y tercero, poco interesante.

El 23 de mayo Italia declaró la guerra. El 25 las fuerzas del reino pasaron la frontera del imperio por Udine, hacia el Isonzo. El 26 atacaron en los Alpes Cárnicos; el 27 en el Trentino. Desde entonces, mantuvieron su ofensiva, avanzando en detalle y poco a poco, principalmente por el lado del Isonzo, donde ocuparon Montefalcone, Cervignano, Gradisca, Cormons y muchas localidades más.

Por la parte del Trentino marcaron un menor avance, conquistando las alturas fortificadas de Monte Baldo, Monte Pasubio y varias aldeas y poblaciones.

Ese estado de cosas prevaleció hasta la época de la gran ofensiva austriaca, que veremos más adelante.

El error de los imperios—

Había sucedido, pues, lo único que en Viena y en Berlín nadie se hubiera atrevido siquiera a pensar, por temor de ser calificado de loco y antipatriota.

La infalibilidad de los matemáticos militares alemanes había resultado un chasco de consecuencias dilatadas. Cierto que los imperios entraron por el camino de las consecuencias con todo empuje. ¿Pero sabían ellos mismos a dónde iban a parar? Austria, herida por el tratado de Bucarest, pretendió quebrantar a Serbia, sólo a ella, para quitarse aquella espina. Alemania supuso que le bastaba un ultimátum para alarmar a Rusia. Ambos se equivocaron. Austria se encontró en otra guerra que no quería; Alemania advirtió tarde que Rusia no se espantaba.

Para colmo de trastornos, en vez de seguir la lógica de las causas en el desarrollo del plan bélico, se adhirió a la de las [illegible] de su mismo estado mayor. Si hubiese empezado por invadir Rusia, poniendo fuerzas de respeto en la frontera francesa, no habría tenido que invadir Bélgica, echándose encima Inglaterra, y en pos de ella Italia. Como Rusia no podía movilizar rápidamente, la habría derrotado, presentándose como campeón de los [illegible]. Y luego le habría sido fácil dominar a Francia sola. Y en segundo [illegible] con Inglaterra sola.

Pero la sabia puerilidad del militarismo prusiano tuvo ciego para estos rumbos del sano buen sentido, y vió demasiado luminoso el casco unicorne puesto sobre la cúpula de la torre Eiffel. Esto le pareció absolutamente cierto. Y en pos del lindo señuelo se encontró con el Marne y con lo que vino después a colmar su fatal engaño.

Y para exceso de infortunio, todavía sigue creyendo lo que imaginó al principio: que son los demás quienes se equivocan.

General Ruquoy, generalísimo del ejército belga

Luis Cadorna, generalísimo de los ejércitos de Italia

II

LAS GRANDES OFENSIVAS DE 1915-1916

[illegible] El [illegible] de Serbia, la [illegible] de Gallipoli, el empuje contra Verdún, la ofensiva en el Trentino [illegible]

no, las victorias en Rumania sumaban impresiones de la más alta potencialidad alentadora para los súbditos de Guillermo II y los demás monarcas, sus aliados.

¡Qué lejos están, hoy que las turbas famélicas levantan sus conclamitaciones enronquecidas en las calles de Berlín, Leipzig, Munich y Essen, en demanda de pan, de paz, de libertades cívicas, aquellos días de embanderamientos, en que esas mismas masas cegadas por los relumbres de una gloria engañosa, hosanaban al divino jefe de la dinastía, y adoraban fetiquistamente a Hindenburg, símbolo antropomórfico de la [illegible] germana!

Fué durante las campañas a que nos referimos, excluída la de Rumania, cuando el genio militar alemán encontró los recursos dilatorios de su desgracia desarrollando e hipertrofiando —por así decirlo— el carácter de guerra de sitio, que vino a [illegible] un golpe de [illegible] de sus adversarios [illegible] el último girón de pretensiones que aún le sostiene en su precaria y angustiosa situación.

Los alemanes se cobijaron en detalas líneas de trincheras, que fortificaron y dotaron en forma que alimentaba la [illegible] de su perdurable inmovilidad.

Conatos de ofensiva aliada—

Las primeras [illegible] ofensivas franco-inglesas de este período, [illegible] en septiembre de 1915; [illegible] los ingleses, que maniobraron en los precisos puntos donde hoy detienen sus importantes victorias; [illegible] en torno de Lens. El ataque, sin embargo, se extendió en dirección al litoral, acentuándose entre Loos y La Bassée.

Al mismo tiempo los franceses agredían en la Champaña, y tanto una como otra ofensiva determinaron algunos [illegible], si bien costaron enormes bajas, y un casi agotamiento de las reservas de municiones. Se dijo entonces que, a haber poseído los aliados la enorme suma de municiones que el acabalamiento de [illegible] te alemán [illegible] y de muy especial [illegible] Pero el episodio sirvió de doble lección; por una parte, dió a las tropas occidentales nueva conciencia de su capacidad ofensiva, y por otra, [illegible] la premiosa necesidad de [illegible] extraordinarios el número de cañones y material [illegible] disponían.

Alemania podía producir en la primavera de 1916, con sus fábricas entrenadas, entre 400 y 500 millares de bombas diarias; cifra más adelante [illegible] mientras Inglaterra apenas implantó sus maquinarias para fabricar municiones, en otoño de 1915.

Resultó, pues, definido que, por entonces, la Entente debía reducirse a hacer campaña defensiva, mientras intensificaba su producción de material bélico. La superioridad germana [illegible] la fe en los destinos de su causa [illegible] desasosegada expectativa [illegible] pezar una labor que, ahora al contemplar sus resultados, merece ser calificada como la última [illegible]

Situación correlativa de los beligerantes—

A principios del otoño de 1915, después de la ofensiva aliada en Occidente el frente [illegible] se extendía [illegible]

[illegible] y enérgica, habíase revelado la [illegible] renovadora de sus energías anímicas [illegible] Tenía organización [illegible] más experta en punto a la utilización en conjunto y en detalle de los elementos disponibles.

El general Sarrail, jefe de las fuerzas aliadas en Macedonia

[illegible] los alemanes ocupaban la casi totalidad de la superficie de Bélgica (11.500 millas cuadradas y 7.000.000 de habitantes), y 12.000 millas cuadradas de territorio francés, con [illegible] de habitantes, [illegible] las más ricas en carbón y hierro.

[illegible] de 1915, ocupaban la totalidad de Polonia, Curlandia y el oeste de Lituania, y su línea corría desde un punto ubicado al sudoeste [illegible] Dwinsk; y desde ahí, [illegible] rectamente, hasta la frontera rumana. Dejaba, empero, en poder de las fuerzas rusas una parte de la Galicia y la Bukovina oriental. En total, unas 109.000 millas cuadradas, con una población calculada en 20.000.000 de almas.

Poseían, además, Serbia y Montenegro.

En cuanto al territorio enemigo dominado por la Entente en Europa, sumaba alrededor de 4000 millas cuadradas, con una población de un millón de habitantes, aproximadamente.

[illegible] ventaja positiva [illegible] el saldo a favor de los imperios centrales [illegible]

General Alexieff, comandante en jefe de los ejércitos rusos

La entrada de Bulgaria en la guerra—

[illegible] monarquía [illegible] estaba ya resuelto en marzo de 1915, [illegible] los occidentales-orientales se hubiesen percatado de ello. El tratado de alianza con los imperios centrales firmóse en julio del mismo año. Ese auxilio era importantísimo para las potencias mencionadas, porque les dejaba expedito el camino de Levante, les permitía atacar a Serbia por retaguardia, amenazar a Rumania y controlar a Grecia [illegible] Bulgaria debía [illegible] neutralidad el mayor tiempo posible. Por último, el 5 de octubre, rompió las hostilidades, declarando la guerra a Serbia.

[illegible] habían [illegible] del [illegible] Grecia

General Scott, jefe de estado mayor de los Estados Unidos

cumpliría su pacto [illegible] con el pequeño reino [illegible] Pero, Venizelos, [illegible] por esa política, [illegible] se apoyó [illegible] Esto redujo [illegible] de mero expectativa a las tropas concentradas en el [illegible] El 26 de octubre se [illegible] las tropas [illegible] del mismo [illegible] Constantinopla [illegible] Serbia estaba en manos de sus invasores, y los restos del ejército nativo eran salvados del aniquilamiento por la salida de los puertos albaneses. Montenegro no tardó en seguir análoga suerte.

Hagamos un paréntesis para dedicar el tributo de nuestro homenaje al heroísmo de ambos pueblos, dignos émulos de la inquebrantable Bélgica.

Consecuencias inmediatas—

Esta campaña tuvo resultados directos e indirectos muy importantes. Alemania conquistó así la hegemonía sobre las menudas potencias balkánicas, sumándole 38.000 millas cuadradas de territorio sometido y una población que, a consecuencia de las penurias de la guerra, la peste y los excesos de la barbarie, podía contar [illegible] unos dos millones. Bulgaria por su parte [illegible] cuanto añadía, añadíase 45.000 millas [illegible] y Berlín podía extender la mano [illegible] hasta [illegible] del imperio otomano.

[illegible] era mucho menor [illegible] Pero tenía la ventaja de ser compacta y continua [illegible] los aliados germanos la favorable disposición de las líneas interiores. Es decir, que el gran estado mayor alemán podía remover sus contingentes de un punto [illegible] opuesto [illegible]

[illegible] hasta la frontera egipcia; y [illegible] en que contaba haber conseguido [illegible] a través del Taurus, esperaba [illegible] su vanguardia hasta [illegible] del ferrocarril de Bagdad [illegible] en el centro de Europa [illegible] un monte [illegible] de hombres.

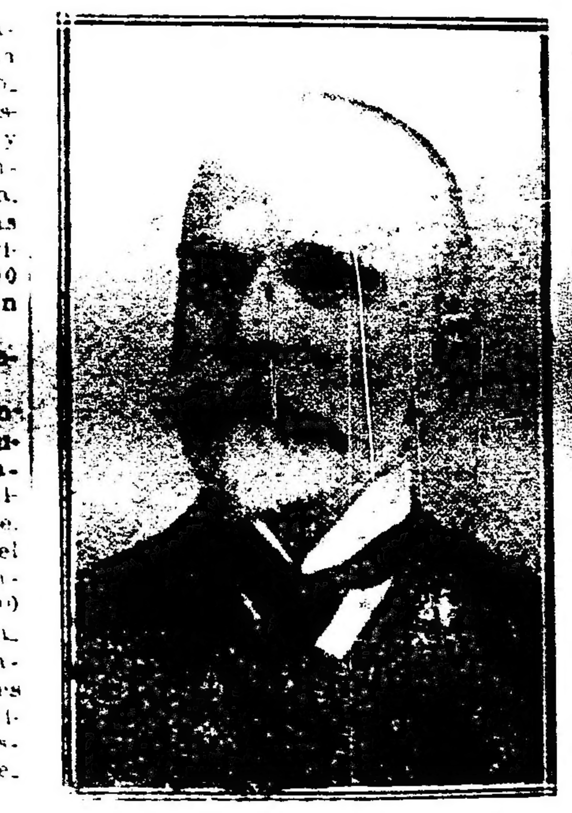

Bernardino de Machado, presidente de Portugal

La retirada de los Dardanelos—

La conquista de Serbia tuvo entre sus corolarios la inmovilización de las fuerzas aliadas que [illegible] en Macedonia [illegible] península de Gallipoli, las [illegible] tenía tan a la mano.

La fuerza estacionada en Salónica [illegible] el litoral [illegible] Dardanelos [illegible] el remanente de la [illegible]

FRENTES FRANCES E ITALIANO

que en cierto modo cubría y resguardaba a todas esas fuerzas, quedaron éstas poco menos que a merced de las veleidades del acaso; mucho más desde que empezaron a llegar a Constantinopla refuerzos alemanes y austriacos.

El general británico sir C. Monro, percatóse muy a tiempo del peligro y aconsejó al gobierno inglés que ordenase el retiro de las tropas de operaciones en Galípoli. Así se efectuó, y el abandono de las posiciones, aunque peligroso, fué realizado con buena suerte, en forma que el 9 de enero de 1916 la retirada británica estaba concluída.

Juicios serenos y dictámenes posteriores han calificado de desastrosa esa empresa bélica, formulándose en la cámara de los comunes cargos que no se detuvieron ni ante la memoria veneranda de la más grande de las figuras militares británicas: lord Kitchener. Las bajas fueron considerables, calculándose solamente las inglesas en 112.000 hombres puestos fuera de combate, y 98.000 enfermos.

Lo más notable del caso fué que, después de tan mortífera campaña, la maniobra de retirada y embarque de los aliados británicos y franceses sólo costó la vida de un hombre y el abandono de 17 cañones!

La gran reacción rusa—

A fines de septiembre de 1915, en los precisos instantes en que, según dejamos explicado, circunstancias accidentales paralizaban el desarrollo de la campaña champañesa, los rusos hacían pie en los últimos contrafuertes de su gran retirada. Repuestos en parte de sus bajas, y sobre todo convenientemente reamunicionados, daban las vueltas ofensivas del Styr y del Strypa, y contenían a las fuerzas adversarias invasoras delante de Riga y del Dwinsk.

El mariscal Hindenburg perdió, por el momento, el impulso preciso para forzar el paso del Dwina. Las batallas de Rafalovka y Tohartorysk, y las que luego se libraron en torno de Tarnapol, en Novo-Alexienetz y Semikovitze, causaron grandes pérdidas a los aliados centrales, demostrándoles que había concluído el venero de sus triunfos tan celebrados en Berlín y Viena como el principio de un glorioso fin. Terminaba noviembre, cuando la 82a. división alemana quedó desecha en la región de Pinsk. Y el estupor del gran estado mayor germano no tuvo límites cuando, en pleno y riguroso invierno, los moscovitas, atropellando cuanto se oponía a su paso, pasaron el Styr, y a las órdenes de Ivanoff, franqueando el Strypa inferior, se reapoderaron de Czernowitz.

Más embargados por los impedimentos del mal tiempo y las inundaciones que los rusos, los austriacos no acertaron a aprovechar el lapso forzoso que sobrevino, y derrotados de nuevo en Usciesko, a principios de febrero de 1916, quedaron interceptados los ejércitos de Bothmer y Pflanzer a orillas del Dniester.

Austria-Hungría tenía entonces enfrentados a Rusia cinco ejércitos, con un monto de medio millón de hombres, tendidos entre el Pripet y la frontera de Rumania; en el orden siguiente: 4o. ejército, mandado por el gran duque Francisco Fernando; 1er. ejército, con Pukhalo; 2o. ejército, con Boehm-Ermolli; ejército de Bothmer y ejército de Pflanzer. Las pérdidas se elevaban a 723.500 muertos, 2.600.000 heridos y 769.000 prisioneros.

Rusia aprovechó el invierno para [illegible] la campaña precedente la había dejado exhausta; y sin la maravilla de esa retirada en que tanto brilló el talento y la serenidad de generales como Aliexieff, Ruszky, Belaieff, Kuropatkine y otros, habría caído desangrada a los pies de sus vencedores. Algunos de sus cuerpos de ejército quedaron reducidos de 30.000 a 5.000 hombres, con dos millares de fusiles. Pero se hizo el milagro por obra de la voluntad nacional: se fabricaron armas y cañones y se hicieron venir del Japón, del Canadá, de los Estados Unidos y aún de Australia. Hasta pudo remitir a Francia un contingente de veteranos bien equipados, que desembarcó en Marsella en mayo.

Tenían los rusos frente a sí 49 divisiones alemanas y 42 austro-húngaras, con un total general de 1.300.000 hombres; a los que oponía más o menos dos millones. La eficiencia de las nuevas tropas no tardó en revelarse en el Dvinsk, el Narocht y el Dvina, hacia Jacobstadt, causando no pocas preocupaciones a Hindenburg y von Scholtz. A pesar de ellas, toda la atención del gran estado mayor fué a concentrarse en occidente, creyendo que los esfuerzos rusos no podían ser síntoma de una rehabilitación.

Austria-Hungría en particular desguarneció sus líneas de Galitzia, para caer con todo el peso de su poder sobre el Trentino. No se percató de que la conferencia de los aliados en diciembre del año anterior había compulsado la potencialidad de todos sus componentes y resuelto la acción demostrativa de la unidad de frente.

Empieza la embestida rusa—

El primer golpe de alerta lo experimentaron los alemanes en el fracaso de su ataque a la cabeza de puente de Illuxt, sobre el río Dvinsk, a fines de mayo. Entonces revisaron sus fuerzas y las del enemigo. Este se les presentaba con dos grupos bien delimitados; el primero, del Báltico al Pripet, y el segundo, desde el Pripet, o mejor dicho desde el sector de Rofalovka, hasta Rumania.

El primer grupo se subdividía en dos sectores principales: el de Dvina, comandado por Kuropatkine, y que hacía frente a Hindemburg en persona, y el de Smorgon, mandado por Evert y opuesto al príncipe Leopoldo de Baviera.

El segundo grupo tenía por general en jefe a Brusiloff, y hacía frente a 39 divisiones de infantería y once de caballería, agrupadas como sigue: del Pripet a Doubno, grupo de Lisingen, con los ejércitos del archiduque José y del general Pukalo; de Doubno a Zaloch, 2o. ejército de Boehm-Ermolli; de ahí a Buchatch, ejército del conde Bothmer, y de ahí a la frantera rumana, el del general Pflanzer-Baltin.

Brussiloff tenía por subalternos, al frente de sus respectivos ejércitos, a los generales Kaledine, Sakharoff, Tcherbatcheff y Letchwisky.

Un terrible bombardeo precedió a los primeros empujes moscovitas, y el 4 de junio la "aplanadora" se puso en movimiento sobre un frente de 350 kilómetros. El eje de la maniobra era el ejército de Sakharoff; las alas operaban en Volhynia al norte y en Bukovina al sur. El 4 de junio Kaledine (ala norte) ganó la batalla de Olyka, desbaratando tres líneas austriacas, y el 8 se apoderabo de Lutsk. El 9 las tropas de Letchiwsky atravesaban el Dniester (ala sur), desalojando a sus adversarios de las trincheras de Okna y persiguiéndolos con un desarrollo en abanico hacia Kuty y Czenowitz, mientras Tcherbatcheff asaltaba Buczaz.

No nos detendremos a detallar las operaciones que dieron por resultado las victorias sucesivas de Dobronotze, Zaleszczyki, Horodenka, Nepolokoutz y, finalmente, la admirable y estratégica otma de Czernowitz, el 17 de junio de 1916, día que fueron desbaratadas tres divisiones húngaras, teniendo Pflanzer que replegarse hacia el sur, perseguido y acuchillado por los cosacos, que amenazaban coparlo. Esta primera etapa de la "aplanadora" dejaba en manos de Brussiloff 122.000 prisioneros, 136 cañones y 180 ametralladoras.

Sakharoff, al mismo tiempo, continuando sus ventajas, derrotaba a los austriacos en Mlynoff y Damedovka; de suerte que el estado mayor austrohúngaro acabó por fin de rendirse a la evidencia del coloso que se le iba encima. Desconfiando de sus propios jefes, y sugestionado tanto como los alemanes por la entidad de Hindemburg, acudió a él en demanda de consejo. Este les dió por primera norma cerrar el avance ruso hacia Kovel, nudo de ambos aliados, y les envió a Lisingen y Mackensen para que dirigiesen la defensiva. Los contraataques en el Styr y el Stochod lograron cimbrar la línea rusa; pero una serie de triunfos de Kaledine, Sakharoff y Tcherbatcheff hizo a sus contrarios comprender los magnos riesgos de su situación, no obstante as diversiones intentadas, sin buen éxito, por Hindemburg en el Narotch.

La derrota de Pflanzer sucesivamente en el Sereth, en Radautz, Kuty y Kimpolung, dejó el 23 de junio en poder de los rusos toda la Bukovina. Luego, el ala derecha de su ejército remontó el valle del Pruth, tomando a Kolomea por objetivo, llave de los caminos a Lemberg y Transilvania, del valle del Pruth que abre las gargantas de los Cárpatos. Kolomea cayó el 28 de junio, después de terrible batalla sobre un frente de 40 kilómetros, en que fueron capturados 10.000 austro-húngaros. Los rusos estaban ya sobre las escarpaduras de la gran cadena.

Mientras tanto, Austria tuvo que sacar fuerzas del Trentino para sostener la defensiva de Lisingen ante Kovel, a quien se agregaron cuatro divisiones sacadas de Francia. Todas estas fuerzas emprendieron feroces contraataques contra las de Kaledine, lanzándose contra las posiciones moscovitas del Stochod y del Styr en masas cerradas que no consiguieron quebrantar la resistencia de los rusos. Y el 30 de junio Brussiloff tenía en su poder 217.000 prisionros y había causado medio millón de bajas al adversario. Alemania, por obra de esa campaña, quedaba a la defensiva, y como dijo el generalísimo Joffre, acababa de marcarse "una vuelta de la historia".

El centro, cuyo eje era Tarnopol, teniendo por objetivo Lemberg, era el que menos había progresado.

Operaciones de estío—

Largo sería enumerar la serie de operaciones victoriosas que marcaron aún la campaña de estío, hasta agosto de 1916. Lisingen, derrotado de la más sangrienta manera en Svinioutchi y el Lipa, hacia mediados de julio, debió su salvación a la resistencia opuesta sobre la orilla izquierda del Stochod. Pero Sakharoff, con hábil maniobra, dominó Beretchesko y Verbena, amenazando a Brody.

Esta ciudad fué tomada a consecuencia de la gran ruptura del frente realizada por Sakharoff el 28 de julio, desbaratando las huestes de Lisingen, tomándole 14.000 prisioneros, 9 cañones y 40 ametralladoras, después de tres días de cruentísima refriega. Los rusos pasaron el Stochod en marcha hacia Gulevitchi y Karkovska, infligiendo nuevas pérdidas a sus contendores

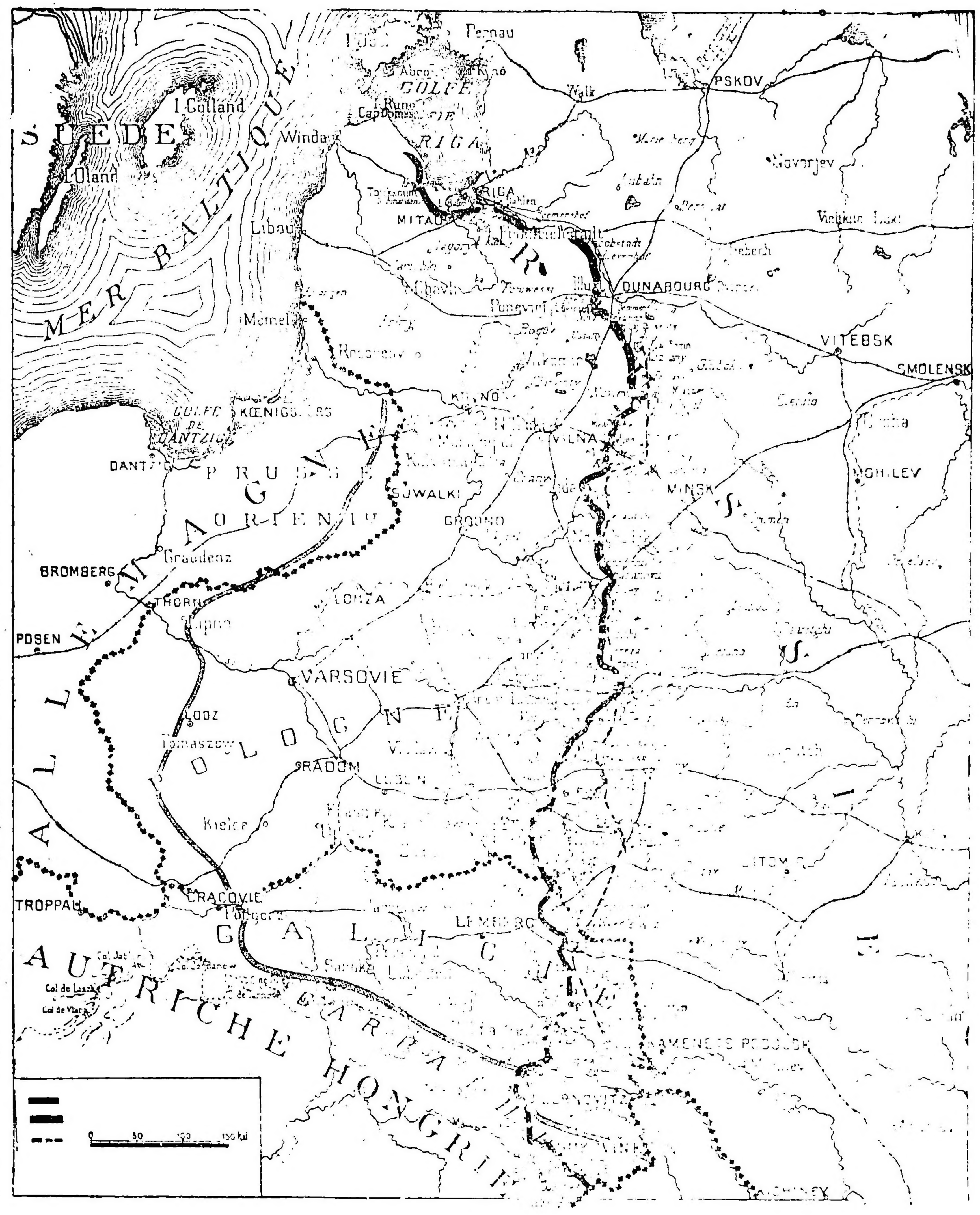

FRENTE RUSO

En la misma fecha, Letchisky, al sur del Dniester, constreñía a Pflanzer a replegarse dentro de Stanislov, que fué ocupada a consecuencia de una brillantísima campaña el 10 de agosto, pasando los rusos el río Bystritza y continuando sus progresos a despecho de repetidos contraataques. Zb'onica y Marampol cayeron en los cinco días siguientes.

Pero los austro-alemanes se habían precavido, y a retaguardia de los ejércitos en derrota prepararon numerosas y prepotentes líneas de atrincheramientos, con el fin de presentar la mayor resistencia posible sobre el Zlota-Lipa y el Bystritza, hasta los Cárpatos por la parte de Kirlikaba, donde consiguieron rechazar a las vanguardias rusas. No obstante [illegible] Tcherbatcheff, en [illegible] serie de esfuerzos [illegible] sultado la toma de las posiciones austro-alemanas de [illegible] ante Tarnopol y Brzezany [illegible] prendían una serie de [illegible] das. Con todo, los germanos no [illegible] quearon el camino de Lemberg, defendiéndolo a todo costo. Hasta [illegible] **la gran ofensiva de Brussiloff, yendo de triunfo en triunfo, merced al empuje de sus cuatro ejércitos combinados, y a la pericia de sus respectivos jefes,** significaba el 12 de agosto 360.000 prisioneros, 405 cañones y 1326 ametra- [illegible]

Apoyándose en Rumania—

[illegible] con [illegible] lo pa[illegible]

Quince días después de las [illegible] victorias, **Brussiloff, que ya sabía a qué atenerse al respecto, renovó su movimiento ofensivo, acentuándolo en** las alas, hacia Toboll y el Stockhod, y principalmente en dirección a los Cárpatos. Esto puso a los moscovitas sobre la frontera de Hungría, en las fuentes del Bystritza; [illegible] de agosto las grandes batallas de Kovel [illegible] Vladimir Volynsk [illegible] ron en manos [illegible] millares y medio de prisioneros, [illegible] cañones [illegible] ametralladoras.

La penetración [illegible]

La última etapa—

[illegible]

La campaña del Trentino—

[illegible] da ofensiva, [illegible] **eran las llanuras de Vicenza, con dirección a Venecia. 2000 piezas de artillería rompieron sus fuegos el 14 de mayo entre el Adigo y el Brenta.** Había 20 baterías de 305 y 4 piezas de 42.

El avance comenzó el 15, [illegible]

La vuelta ofensiva italiana—

[illegible] cia para los austriacos y la de des-

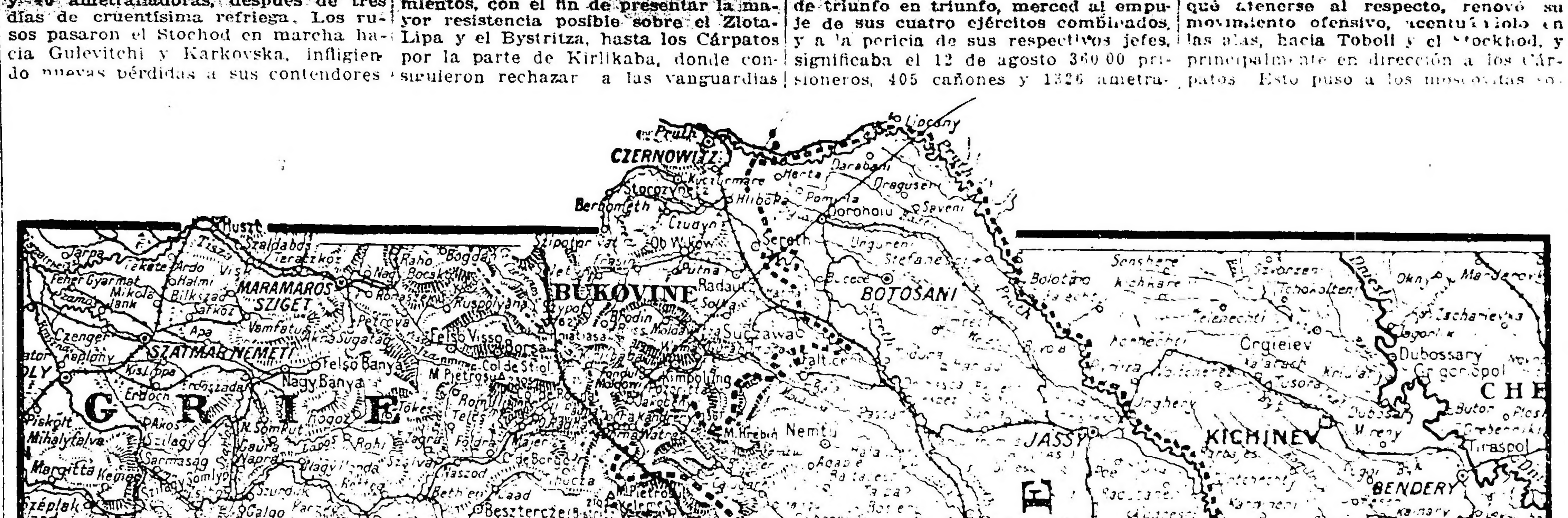

FRENTE RUMANO

quite para Cadorna. Las batallas de Monte Pau, Magari y Malga Fossetta hicieron pasar de nuevo los favores de la victoria al campo de Saboya.

Y entramos al tercer período. Era el 21 de junio cuando el alto comando austro-húngaro se encontró faz a faz con la escueta y penosa realidad de su situación: ¡era forzoso, urgente, ineludible replegarse! La resistencia de las alas italianas había producido un embolsamiento de las fuerzas imperiales que, sin el 5o. ejército de Cadorna, hubiera concluído por romper la línea ausonia, pero que con ese ejército era la más inminente amenaza de flanqueo y copo para aquéllas. Además el príncipe Eugenio había tenido que doblegarse ante órdenes terminantes, enviando sus mejores tropas a oriente.

El 24 de junio se inició la evacuación de los puestos avanzados. Al siguiente día, los italianos marcharon adelante desde Vallarsa a las Siete Comunas. En los primeros días de esta contraofensiva italiana cayeron de nuevo en manos de Cadorna el valle de Posina, Monte Cimone, Arsiero, Asiago, el valle de Assa y el Monte Colombara, sin contar muchos otros puntos que huelga nombrar porque cada paso era una reconquista. Al mismo tiempo adquirían los italianos importantes posiciones en la Carnia y el Isonzo y progresaban hacia Monfalcone.

El 20 de junio tomaron Monte Civaron en Val Sugana; y ya por esta época los austriacos iban oponiendo mayor resistencia gracias a los accidentes de la topografía y a la facilidad con que podían fortificarse en bosques y montañas.

La retirada se había hecho evitando caer en derrota y en un fondo mínimo de siete kilómetros, contra un máximo de 13. Y con esto había pasado la única oportunidad que tuvieron los austriacos de invadir Italia. Hoy, ya lo estamos viendo, a pesar de los cambios de generales y de las visitas de los generales Hindemburg y Falkenhayn y del emperador Carlos, Austria no se atreve a renovar la hazaña, ni aún apoyada por el imperio teutón.

Mandaba en jefe el general Conrad von Hoetzendorf a principios de julio, y notando la creciente presión de los italianos sobre los reducidos efectivos de los batallones austro-húngaros, detuvo los nuevos envíos de fuerzas al frente oriental, haciendo volver de mitad de camino al tercer cuerpo y a las divisiones 6a., 19a., 22a. y 28a. Sucediéronse en esa época acciones de detalle en todo el frente, y los italianos hicieron volar la cima de Monte Castelletto, para dominar el desfiladero de Falzarego. Llegaron también hasta el de Rolle y al gran camino estratégico de los Dolomitas, remontando los valles de Cordevole, Piave y Boite. Monte Cimone fué tenazmente defendido por los austriacos, pero cayó. Y con estas conquistas de detalle puede decirse que finalizó la campaña del Trentino propiamente dicha.

En época reciente, los amagos por el Lago Garda y al sur de Rovereto, no coronados por ninguna ventaja, parecían indicar que el estado mayor austriaco se proponía [illegible] de nuevo los mismos pasos de la vez anterior. Esto ya no sucederá. Esa ofensiva está abandonada en concepto de los técnicos.

Campaña del Isonzo y el Carso—

Frente al sector oriental del ejército italiano el general Boroevic cubría Gorizia y Monfalcone, lejanas avanzadas de Trieste. Cadorna tenía sus planes bien meditados contra esas plazas, y encargó la ejecución al duque de Aosta, comandante del tercer ejército.

El 4 de agosto se inició la ofensiva en la zona de Monfalcone, cayendo en manos de los asaltantes algunas posiciones situadas al este de Rocca, que luego fueron reconquistadas por los austriacos. El 6 comenzó un diluvio de cañonazos italianos contra el Calvario hasta el Sabotino, defensas naturales del Isonzo, y más al sur contra San Miguel, a mitad de camino hacia Monfalcone. La infantería coronó bien pronto el Sabotino, delante de la cabeza del puente sobre el río mencionado, flanqueando al enemigo que le hacía frente cara al norte, por Oslavia y Groffenberg a occidente; mientras los defensores eran quebrantados en Podgora, delante mismo de la plaza de Gorizia, al pie del Calvario. Al sur de la ciudad, los italianos asaltaron y tomaron Sant'Andrea. Al sureste del San Miguel, ganaron San Martino. De suerte que el 7 de agosto, aparte de otras ventajas en la zona de Monfalcone, había en todo ese frente 8000 prisioneros, contados 200 oficiales, 11 cañones y cien ametralladoras en poder de las fuerzas del duque de Aosta. El 8, los destacamentos de Cazale y Pavia vadearon el río, y la caballería del conde de Turín persiguió a los austriacos. ¡El 9, Gorizia era italiana! Zeiler, el general jefe de la plaza, había huído con 15.000 de los 25.000 habitantes. Huelga decir que los 10.000 que permanecieron eran italianos de raza y de corazón.

Las conquistas en toda esa región prosiguieron, señalándose la de la altiplanicie de Doberdo. Por el noroeste de Gorizia, los austriacos lograron fortificarse en la cadena de los montes San Gabriel y San Marco, desde donde hasta la fecha bombardean la plaza, habiéndose señalado por su furia en estas dos últimas semanas.

La penetración italiana en el Vallone llegó el 12 de agosto hasta Oppachiasella, y el 14 hasta San Grado, punto donde el duque de Aosta juzgó prudente detener ese primer empuje, por hallarse en presencia de poderosas fortificaciones.

La liquidación de la campaña daba las siguientes cifras:

Prisioneros: soldados, 18.366; oficiales, 393. Total, 18759 hombres. Cañones, 30; lanzabombas, 63; ametralladoras, 92; cartuchos, 5.000,000.

El rey Víctor Manuel hizo su entrada triunfal en Gorizia el 21 de agosto.

Guerra entre Italia y Alemania—

En vista de tan importante victoria ausonia y de los importantes éxitos en Tonale, Posina, Ledro, Asiago, Fossa y Monte Cauriol, etc., y de los bombardeos de Toblach y Sillian, Alemania se alarmó, y se disponía a intervenir en favor de su aliada, señalándose ya la presencia de contingentes alemanes en las filas húngaras del Carso, e ingenieros de la misma nacionalidad en las obras de Nabresina y Trieste; cuando Italia tomó la delantera y declaró la guerra al imperio de los Hohenzollern el 27 de agosto de 1916, precisamente por esos motivos y otros más, como la suspensión de pagos a los obreros italianos en Alemania, etc.

Después de una lucha que se prolongó desde el 14 de septiembre hasta el 10 de octubre, la campaña del Carso evolucionó en franco avance sobre el camino a Trieste, con la toma de la línea fortificada austriaca entre Sober y Vertoiba, las trincheras de Vippaco y la fortaleza de Nova-Vas; gran batalla en que se rindieron no menos de 6000 austriacos. Esta victoria fué alcanzada por la combinación de las maniobras del 2o. y 3o. ejércitos italianos.

El 1o. de noviembre, renovándose la ofensiva, se alcanzaron las posiciones austriacas de Velikittribach, Pecinka y varias colinas, tomándose 4500 soldados, 132 oficiales, 6 cañones de 105 y numerosas ametralladoras. El 2 la línea italiana tomó pie en Castagnavizza, Faiti-Krib y algunas alturas más, aprisionándose a 3382 soldados, 1 general, 1 coronel, 114 oficiales, 2 cañones de montaña y muchas ametralladoras.

Por último el 3 se regularizó la porte de frente entre Faiti-Krib y Castagnavizza, acercándose a la ciudad, coronando los altozanos de Volkovniak y otros sobre el Vippacco. Nuevos prisioneros y 4 obuses de 105, con abundantes ametralladoras fueron botín de esa nueva victoria. La importancia de estas ventajas, aunque negada por los austriacos, no pudo ser más notoria.

Desde entonces los italianos no han realizado avances de análoga magnitud. Las escaramuzas, los reconocimientos, los duelos de artillería no significan una nueva composición de planes. La iniciativa de su ejecución dependerá de una palabra de orden que no tardará mucho en pronunciarse.

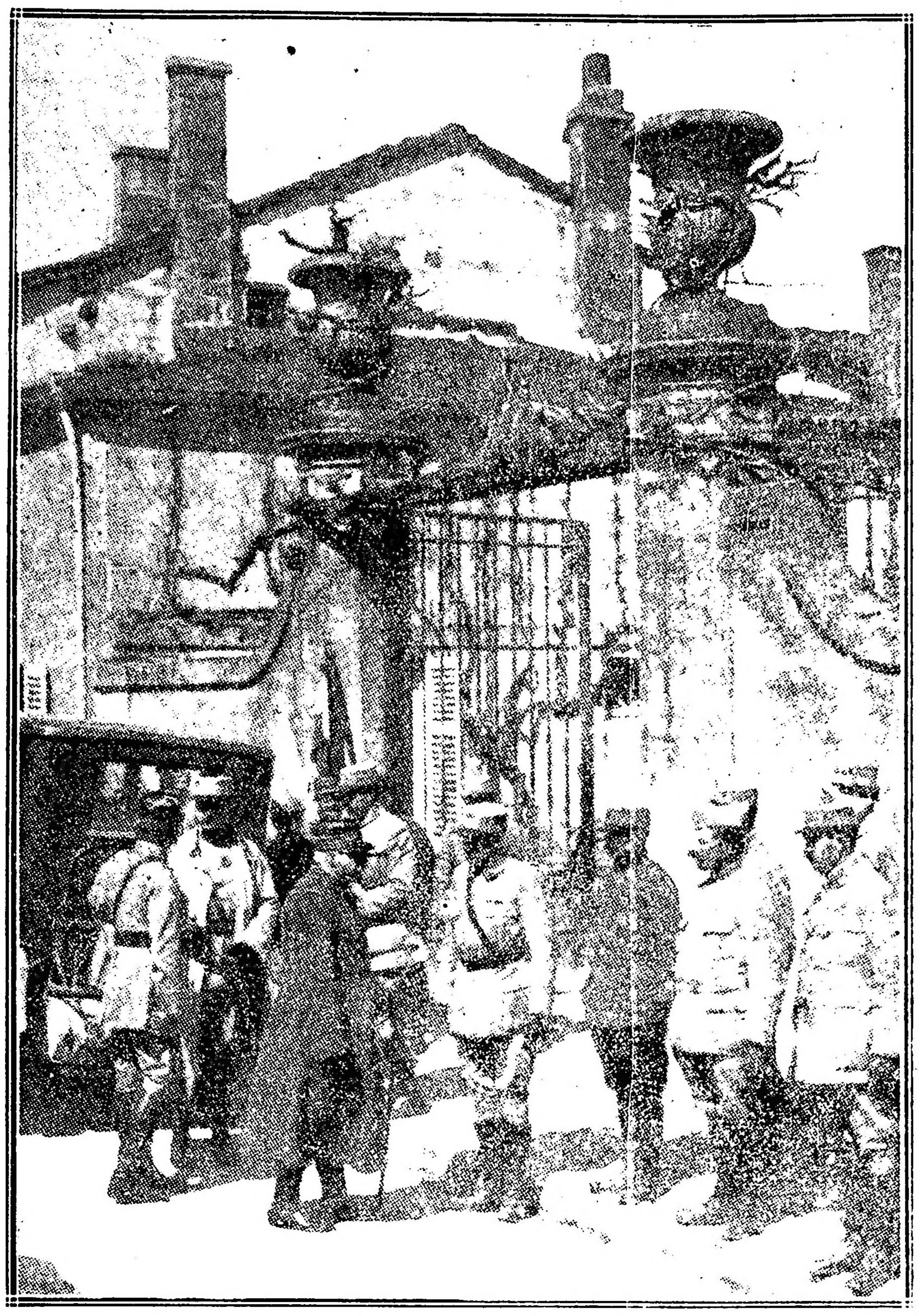

El general Castelnau felicitando al general Mangin y a su oficialidad en el frente de Verdún

Posiciones reconquistadas en el bosque de Caillette por la división del general Mangin

Rumania en la guerra—

Este importante e interesante rol no balcánico había estado varias veces a punto de lanzarse a la beligerancia, y de modo muy especial durante la victoriosa irrupción de los rusos en Bukovina (1914), y cuando Italia declaró la guerra a Austria [illegible] [illegible]tas en Transilvania, Bukovina y Besarabia.

Pero hacia agosto de 1916, las circunstancias se habían acentuado en forma tal que la balanza de la suerte aparecía manifiestamente decidida hacia el lado de la entente. Y el éxito de [illegible] Brusiloff [illegible] a esas vistas [illegible]

Los fracasos rusos si no entibiaron el fervor nacional por la causa de los aliados, en cambio obligaron al gobierno que Bratiano encabezaba desde enero de 1914 y que continúa presidido por él mismo hasta la actualidad, a proceder con mayor cautela. En efecto, Rumania no debía ni quería correr la suerte de Serbia, ni tampoco dejar de obtener algunas concesiones para el porvenir de sus elementos irredentistas [illegible] los éxitos que Rumania lograse en apoyo de las fuerzas de la entente, que ya embocaba las salidas de los Cárpatos sobre Hungría.

Los aliados habían tratado de [illegible] gestión [illegible] Rumania [illegible] Transilvania [illegible] Dobrudja. Pero Bratiano [illegible] comerciales de abril, y [illegible] tendiéndose con las potencias, y sobre todo con Italia. Los puntos de vista territoriales [illegible] fueron [illegible] por [illegible] los representantes [illegible] orientales, Bratiano y el rey Fernando.

[illegible] movilizó [illegible] empezó la noche del 27 al 28, y la declaratoria de guerra a Austria-Hungría fué remitida a Viena el 28.

Motivos alegados: la destrucción de Serbia, la opresión de los hermanos de raza en Transilvania y la necesidad de acabar [illegible] unidad nacional y precipitar el fin de la guerra. Es la persistente ilusión de todos los adherentes activos a la contienda; todos creen sinceramente que su entrada en la línea inclina decisivamente la balanza. Y ya vemos que esto no llega a ocurrir ni aun cuando se ponga en el platillo el enorme volumen del Tío Sam.

Efecto en Grecia—

Donde verdaderamente tuvo repercusión inmediata el paso de Rumania, fué en Grecia. Con el fin de salvaguardar la retaguardia del ejército de ocupación en Salónica, listo para emprender la ofensiva, Francia e Inglaterra por medio de una nota común, exigieron a Constantino que expulsara a los espías alemanes y les diese el control de los telégrafos [illegible] organizar [illegible] voluntarios.

Se emprenden hostilidades—

Mientras tanto, conjeturábase cuál sería el [illegible] de la acción militar rumana. La generalidad pensó que lanzarse sobre Bulgaria, vencerla, establecer [illegible] la continuidad del paso entre Rusia y el [illegible] transportes [illegible] Turquía, con lo cual se habría logrado lo que no se pudo conseguir en Gallipoli. En vez de ello las fuerzas rumanas irrumpieron la misma noche del 27 al 28 en territorio húngaro, animadas del más fervoroso patriotismo y anhelosas de tender la mano a sus hermanos del otro lado de los Alpes.

Se comprende que este dictamen prevaleció [illegible] estado mayor rumano, si se tiene en cuenta que su ejército estaba llamado a desempeñar el rol de auxiliar del ejército de Brussiloff. Es un error que Rusia [illegible] hoy [illegible] vencido, pero sin embargo lleno de entereza en su resistencia contra el invasor.

El primer empuje llevó a los rumanos por los pasos de Vulcan, Rotenturm y Predeal [illegible] de Transilvania. Establecióse [illegible] fuerzas del [illegible] Maros [illegible] Kronstadt, Hermannstadt [illegible] Puerta de Hierro [illegible] simultáneamente [illegible] el 7 de septiembre [illegible] ofensiva teuto-búlgara en [illegible] Dobrudja, los rumanos [illegible] más adentro en Transilvania [illegible] Bereyk, Sepsiszent, György [illegible] reda y Fogarás. Los austro-húngaros buscaron entonces su salvación en el acortamiento del frente, retirándose al este de Csik-Czereda, por el norte, y hasta Hatszeg por el sur, con lo cual enmascararon su verdadero plan, que era el de una concentración estratégica. La ofensiva rumana concluyó su primera etapa a los veinticinco días de victoriosa invasión.

Mientras tanto, Falkenhayn había sido retirado de la jefatura del estado mayor alemán [illegible] Hindemburg el 31 de agosto. Falkenhayn fué enviado a Transilvania [illegible] inmediata [illegible] realizó el famoso [illegible] contra Hermannstadt [illegible] del 26 de septiembre. Desde [illegible] una campaña [illegible] expectativas [illegible] la bizarría [illegible] quistas [illegible] que se infiltraba [illegible] patria.

El torrente invasor—

Se ha dado [illegible] la imposibilidad en [illegible] reaccionar [illegible] ataque dirigido contra [illegible] Mackensen [illegible] Rumania [illegible] de Bucarest [illegible] 1913 después [illegible] balcánica. En [illegible] invasión teuto-búlgara [illegible] Tutrakan [illegible]

Los invasores [illegible] la frontera por tres puntos [illegible] Tutrakan, Silistria [illegible] El primer puesto [illegible] los rumanos el puente [illegible] iniciada la ofensiva [illegible] suerte análoga [illegible] desaliento a los rusos [illegible] septiembre se replegaron en su nueva línea de Rasova a Tuzla emprendiendo la contra ofensiva [illegible]

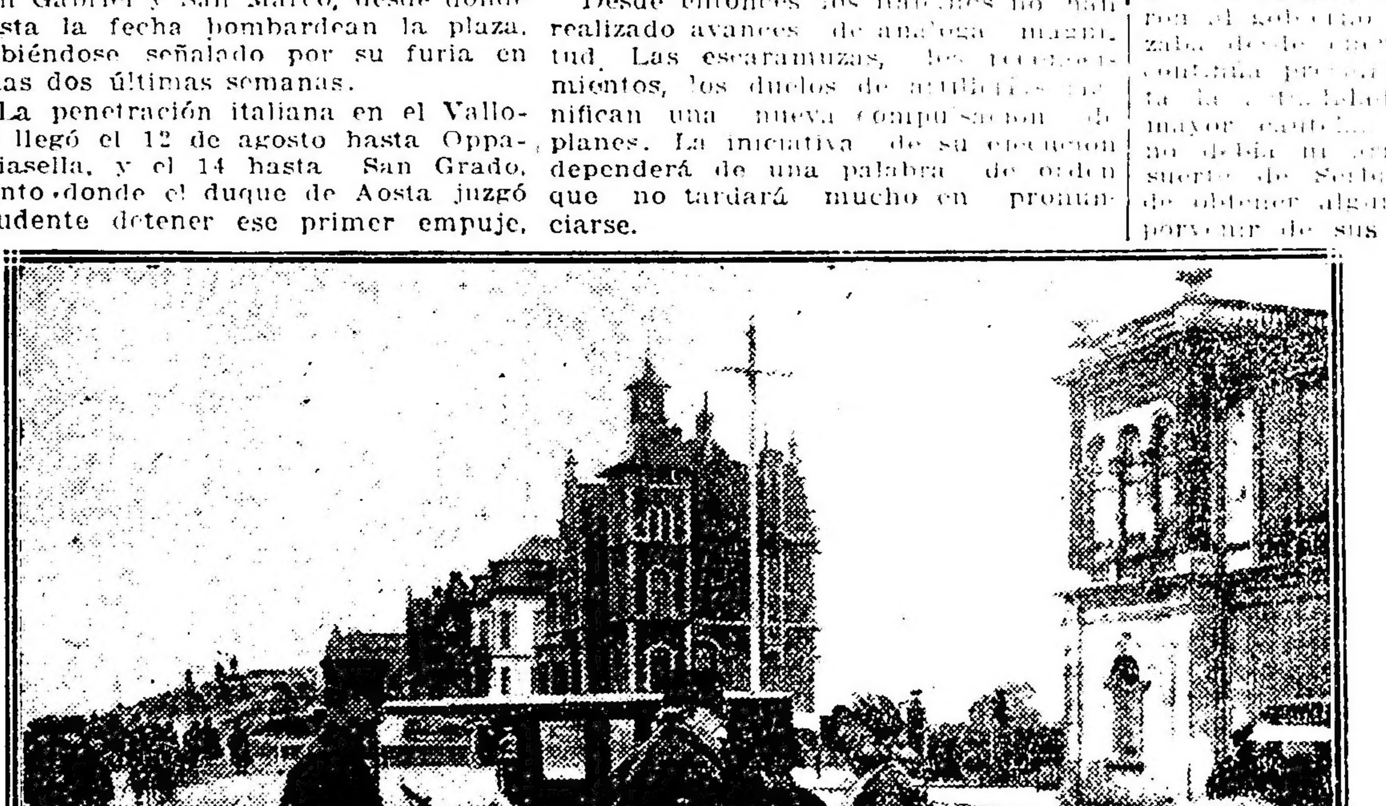

El generalísimo Joffre visitando a los reyes de Bélgica, en el Havre

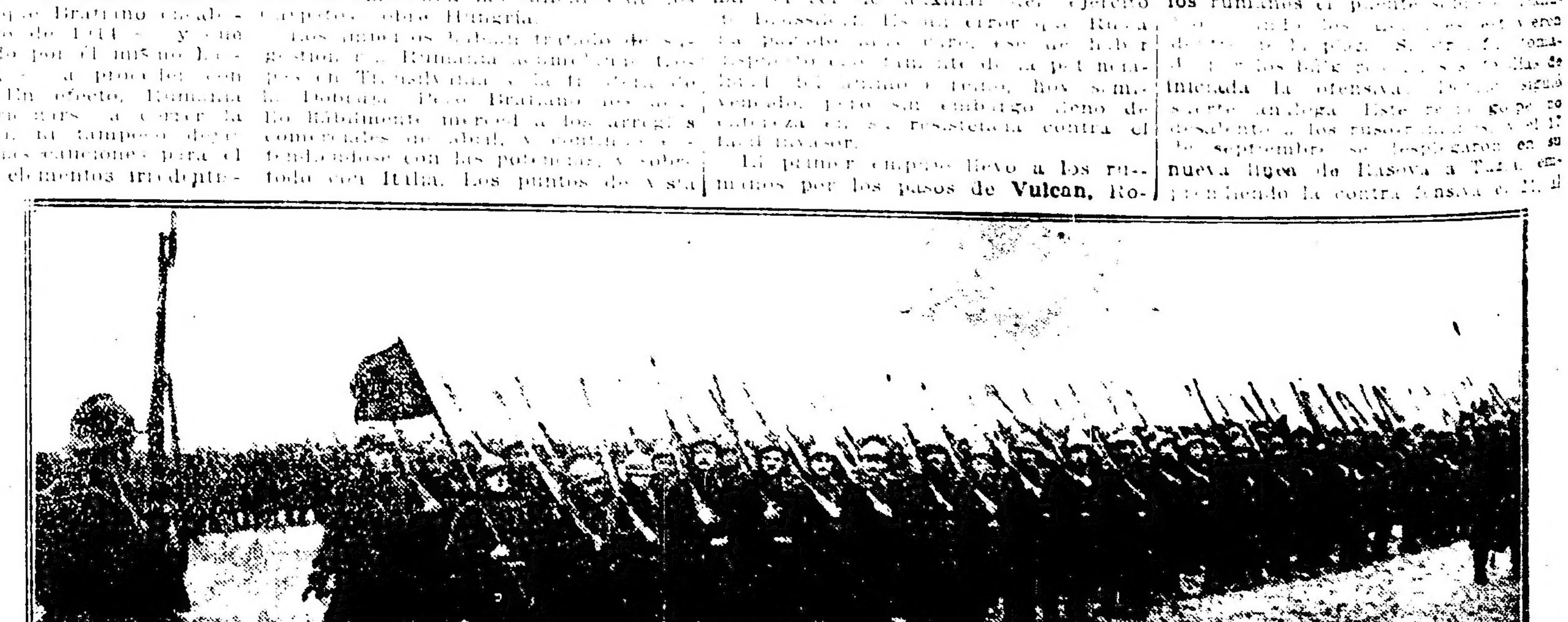

El duque de Brabante, desfilando ante su padre, el rey de Bélgica

sureste de Rasova. El 2 de octubre, los rumanos pasaron el Danubio entre Tutrakán y Rucktchuk, invadiendo Bulgaria; pero la empresa fracasó.

Del 4 al 18 de octubre, los austro-alemanes derrotaron a los rumanos en Transilvania, entrando en territorio rumano por los pasos de Rotenturm, Gymes, Tolgyes y Oitos; del 19 al 25 los teuto-búlgaro-otomanos derrotaron a los ruso-rumanos en Dobrudja, apoderándose de Tuzla, Constanza, Rasova, Medjidie y Cernavoda; con lo cual se inició el tercer período de esta dramática campaña.

Hacia el 18 de noviembre, los austro-alemanes empujaban a los rumanos por el valle de Jiul; y el 20 capturaban Craiova; con este golpe quedó virtualmente perdida la Valaquía occidental, mientras las fuerzas de Mackensen pasaban el Danubio, y el 25 llegaban a Alexandría.

La batalla de Alt que siguió a estas operaciones, fué desfavorable a los rumanos; y Curtea cayó en poder de sus enemigos, complicándose esta amenaza por el norte contra Bucarest, con lo que llevaban por el sur los repetidos contingentes que cruzaron el Danubio. El 28, el gobierno rumano se trasladó a Jassy. El 1o. de diciembre se iniciaba la batalla del Arges; y vencida la resistencia, entraban los ejércitos imperiales en Bucarest, previo

Tahon di Revel, nuevo gran almirante de la escuadra

abandono de la plaza por los rumanos del 6 al 7 de diciembre. La situación de la capital rumana se había hecho insostenible, desde que el ejército del general von Morgen se apoderó de Tergovizcea.

Después de la toma de Bucarest—

Pero desde ese mismo instante, mientras se esbozaba una ofensiva rumano-rusa en Dobrudja, para declinar espontáneamente en seguida, se pudo ver que los defensores no persistirían en la invasión de Moldavia.

Las batallas iban siendo cada vez menos baratas para los invasores. Y en Buzeu, en Riminica, en las montañas de Zapala, en el valle del Trotus, lo mismo que en torno de Galatz, fueron siendo contenidos los éxitos alemanes. Y después de la toma incruenta de Focsani, no se repitieron sus fulminantes triunfos. Los ejércitos ruso-rumanos cubren hasta ahora la línea del Sereth y el bajo Danubio, donde se han hecho fuertes, hasta el punto de reducir a la calma a sus adversarios. Rusia dió a Rumania cuanto podía proporcionarle para reaccionar; y el espíritu denodado de los rumanos ha sabido sacar provecho, tanto de ese apoyo, como de las ventajas naturales de sus actuales posiciones. Vanamente han intentado en los últimos tiempos los austriacos romper la conjunción de las líneas en la frontera norte, con violentas embestidas por Jacobeni. El éxito les ha sido siempre contrario;

Contraalmirante Williams S. Benson, jefe de operaciones de la flota norteamericana.

y ninguna nueva situación han podido crear ni crearán, como no sea abandonando parte de lo que poseen, para acudir a sitio de mayor peligro.

Durante esa campaña se distinguieron de parte de Rumania los generales rumanos Averescu e Illescu, y los rusos Sakharoff y el gran duque Nicolás.

Las consecuencias prácticas han sido dar una extensión perjudicial al frente austro-alemán, complicando el sistema defensivo de la alianza central; paralizar la acción de los rusos en Bukovina; prolongar la duración de la guerra; alentar las bravatas de Constantino; pero al mismo tiempo, distraer por el norte a Bulgaria, que de otro modo, conquistada Serbia, se habría lanzado sobre los aliados en Macedonia, arrastrando a Grecia a la causa de Alemania.

Rumania no ha visto siquiera modificarse su ministerio; una breve crisis, en que pareció condenada a desaparecer, fué salvada por Bratiano con la habilidad que tanto le singulariza. Y puede decirse que mientras él esté en el poder, ni Rumania cederá ante los sobornos de sus vencedores, ni éstos conseguirán aterrorizar a un pueblo que tan relevantes muestras de entereza y homogeneidad tiene dadas en el cruento episodio de su victimación.

Pero ni la toma de Bucarest, ni el avance hasta el Sereth han dado a Alemania el predominio que soñó en medio del capitoso entusiasmo del kaiser en Bucarest.

Sus propuestas de paz en esa oportunidad y con tal prestigio, resultaron pueriles a los ojos de la entente; y hoy hace la guardia de su gloria, casi con el arma al brazo, mientras los huelguistas de Berlín, Essen, Leipzig y Munich preguntan a voz en cuello dónde está el prometido trigo que sus legiones fueron a acaparar en los pregonados graneros de Valaquia. Se les responde que se trataba de una expedición punitiva. ¿Pero qué quiere decir ese manjar de los dioses cuando los alemanes caen extenuados a los pies del kaiser, y cuando esas tropas centinelas de los palacios de Bucarest y de las tumbas de Curtea, y de las orillas del Danubio y del Sereth, del Putna y del Trotus, hacen falta allá en occidente para mantener la integridad del reducto Hindemburg?

Hoy, pues, Rumania en manos de las huestes germánicas es un presente griego; una dificultad, un peligro, una decepción.

Verdún y la nueva ciencia de la guerra—

La importancia de la campaña de Verdún se pone más de manifiesto a medida que pasan las etapas de esta guerra extraordinaria, reflejando las proyecciones de la experiencia adquirida ante los muros de la plaza legendaria por todos los beligerantes.

Al principio, cuando los franceses peleaban, no diremos sin fe, sino con la plena certidumbre de consumar un sacrificio que sólo daría glorias y no victorias, fueron ellos los primeros en sostener que la caída de Verdún carecía de importancia para el resto de la guerra. Iba a reducirse aquello a ceder sus escombros a los alemanes, mientras el ejército francés se replegaría a posiciones ya preparadas.

Los alemanes, ebrios de sangre, pólvora y triunfo, afirmaban lo contrario. Verdún era el quebrantamiento fatal de la línea defensiva francesa; el flanqueo aniquilador de la fracción de la misma que iba hacia el mar; la llave que abriría el pórtico de la Francia para entronizar a Guillermo II en París; el preliminar sangriento de una paz dictada sobre la cumbre del Mort-Homme por el señor del planeta...

Nada de ello se ha realizado. Verdún no ha visto arriarse un sólo día la bandera tricolor; y en sus muros está escrito con sangre de bávaros wurtemburgueses y brandemburgueses el "Mane-Tecel-Phares" de la dinastía, abochornada en la persona del kronprinz por la serena pericia de los Petain, Humbert, Nivelle, Mangin y tantos más.

Verdún resistiendo ha salvado a la Francia. Y la Francia salvada es la humanidad emancipada del íncubo que amenazaba emponzoñar todas las fuentes libérrimas de la nobleza del espíritu. Eso ha sido Verdún, tumba de la más pasmosa organización de esbirros del despotismo. La flor de un tallo secular de fecundas altiveces, quebrando en la trama de su apretada corola bermeja el espino de un ramo, secular también, de escuetas y lacerantes soberbias.

El 20 de febrero de 1916 un estupendo bombardeo envolvía en truenos, llamarazos y humos, el sector comprendido entre Consenvoye y Herbebois. La ofensiva alemana comenzaba contra Verdún. El 21, fué quebrada la línea francesa en el bosque de Haumont.

No ennumeraremos la serie de menudas victorias de esta ofensiva incomparablemente magna, que todo lo arrollaba ante sí. El 26, el primer **fuerte destacado en las afueras de Verdún, y que** constituía el ángulo **noreste de las defensas**, fué conquista**do por los hombres** de casco puntia**gudo. Al mismo tiempo**, Louvemont y **Cote de Poivre** recibían su bautismo **de sangre. Así** terminó el primer período de la ofensiva alemana.

El segundo período se constituyó por una operación que cubrió el flanco izquierdo de la línea en movimiento; y fué dilatándose por los llanos de Woevre, desde Ornes hasta Mazeray. Los franceses tuvieron que retirarse. Una serie de pueblos y posiciones cayeron en poder de los alemanes, que buena razón tenían por consiguiente para creer en la buena ventura de su estrella. Estas posiciones las conservan hasta ahora. **Así terminó el segundo período.**

A principios de marzo se inició el tercero, abarcando la región de Argona, desde Forgues hasta Vauquois. Su objetivo no era la plaza misma, sino más bien el ferrocarril de Verdún a París, la captura del cual aislaría el fuerte, poniéndolo en condiciones de rendirse. Entonces cayeron otros muchos puntos, escenarios de luchas inconcebibles: entre ellos el bosque des Corbeaux, Avocourt, Malancourt, Le Mort-Homme, la famosa colina 304, y Cumieres. Esta etapa de la ofensiva alemana se prolongó hasta fines de mayo.

En junio y julio, la lucha recrudeció en el sector de la primera embestida, y como resultado del flujo y reflujo de los éxitos, los soldados del kronprinz se apoderaron de Fleury, Froide, Terre, Vaux, Thiaumont y Danloup. Este último era reducto; los dos penúltimos, fuertes.

Los franceses debieron plantearse la disyuntiva: evacuar o defender. Optaron por lo segundo. Y según la táctica derivada de las enseñanzas adquiridas en Bélgica, en vez de encerrarse en el fuerte, afianzaron su línea entre éste y sus atacantes.

Combinando muy hábilmente la defensiva táctica y la ofensiva estratégica, a la vez que infligían subidísimas pérdidas al enemigo, fatigaban su ánimo, introduciendo el desorden en sus conceptos, y elaborándole así esa convicción de propia impotencia que concluyó por desesperar al kronprinz, por originar la caída de Falkenhayn, por convencer a las tropas de que Verdún

Almirante Lacaze, ministro de marina de Francia

era el paraíso con su ángel inamovible a la puerta — para decirlo en bíblico—llegándose así hasta principios de agosto. La ofensiva del Somme, emprendida por los franceses a fines de junio, concluyó de influir en la paralización de la refriega, aun cuando el cañón no cesara de tronar. Y simultáneamente con aquélla, comenzó, muy lenta al principio, la contraofensiva francesa en Verdún, cuya primera revelación fué la toma del fuerte Thiaumont, a fines de julio.

Siguieron, en agosto, la recuperación de parte de Fleury; en septiembre, las trincheras entre Vaux y Chenois; en octubre, el fuerte y la aldea de Douaumont; en noviembre, el fuerte Vaux; en diciembre, Vacherauville, Louvemont, la colina del Poivre y las obras fortificadas de Haudromont y Bezonvaux.

El carácter fulminante de estas últimas victorias, fué una de sus mayores excelencias, demostrando que la entereza de los dueños de la plaza crecía en la misma medida que el poder ofensivo de sus cañones, ocurriendo a la inversa entre los alemanes.

Estos, sin embargo, esbozaron una nueva ofensiva en los meses de febrero y marzo, recuperando algunos elementos de trinchera y encarnizándose en nuevos ataques contra la colina 304 y en Le Mort-Homme. Pero contenidos por los franceses, su esfuerzo ha ido menguando visiblemente.

Francia no ha llegado, pues, a "caer de rodillas", como se lo propuso el kronprinz en su porfía contra Verdún. Medio millón de alemanes se estrellaron contra el muro de la serenidad gala; y su furia fué tal, que sólo en los cuatro primeros días de batalla se dispararon unos cuatro millones de bombas.

Los alemanes emplearon ahí una nueva táctica de ataque, después seguida con mejor éxito por sus adversarios cuando se trata de una ofensiva de largo desarrollo. Antes de Verdún, el principio prevalente era que la artillería apoya y no prepara los ataques de la infantería. En Verdún los alemanes procedieron al contrario: batían sectores poco extensos concentrando en ellos el fuego de todas sus baterías, hasta arrasarlo. En seguida destacaban reconocimientos; detrás, **filas de hombres con bombas de mano; y en fin, la primera ola de infantería en masa.**

Cuando ésta conquistaba el limitado sector, el ataque se convertía en consolidación. De modo que una ofensiva sobre frente muy dilatado y profundo se subdividía en una serie de embestidas a sectores menudos, en vez de ser una operación total simultánea, al estilo clásico.

Verdún ha sido, pues, no sólo el más alto exponente de bizarría humana, sino un venero de enseñanzas, que harán su nombre perdurable en la memoria de las generaciones.

La batalla del Somme—

El consejo de los aliados determinó en junio de 1916 que se emprendiese una vigorosa ofensiva en la región del Somme, donde se encontraban en contacto los ejércitos de Francia e Inglaterra. Era el preciso momento de las reacciones rusa e italiana. Hacia el 24 de junio, fecha en que los aliados occidentales iniciaron el bombardeo en las líneas del adversario, los italianos emprendían la reconquista de Arsiero, y la campaña de Brussiloff atravesaba la etapa de más o menos veinte días que medió entre la toma de Czernowicz y la ruptura de la saliente alemana en Lutsk. Pero la ofensiva germánica en Verdún arreciaba con furor, y hacía sólo cinco días que los reductos de Thiaumont habían caído en poder de las huestes del príncipe heredero de Alemania.

Algunos destacamentos de fuerzas británicas realizaron en los días siguientes felices incursiones contra las trincheras del príncipe de Baviera. Se buscaba el punto débil que tan perspicazmente supo siempre descubrir el general Joffre. Seguros los alemanes de que toda la atención del estado mayor francés concentrábase en la defensa de Verdún, había llegado a descuidar la línea del Somme al Ancre, no figurándose que sus adversarios osaran un ataque por esa parte. Como siempre, los cristalizados conceptos tácticos de la ciencia militar alemana sólo sirvieron para despistar a sus sabios estrategas y para dar oportunidad, brillantemente aprovechada, al genio repentista de la Francia.

Los aeroplanos francobritánicos emprendieron una serie de raids y el 28 de junio incendiaron los globos de los observadores germanos. También se hizo algún uso de los gases para cubrir los movimientos.

De improviso, el 1o. de julio, inicióse la arremetida desde Gommecourt al sur de Perona. El frente inglés de ataque abarcaba alrededor de 13 millas, y siete el francés. Los ingleses fueron contenidos a la altura de Gommecourt mismo, pero realizaron enérgicos avances en su centro y derecha. Los franceses, por su parte, progresaron con mayor rapidez, siendo menos tenaz la resistencia alemana frente al sector de los republicanos.

Poco tardó en señalarse el poder preponderante de la artillería aliada. Las posiciones contrarias, al recibir aquel diluvio de acero, resultaban deshechas y el terror cundía entre sus ocupantes.

De esta suerte, los ingleses se apoderaron de Fricourt y Contalmaison, entraron en el bosque de Trones, y cayeron como una tromba sobre Longueval, donde se libró una de las más mortíferas batallas de la guerra.

Hacia el 17 de julio, el mal tiempo amenguó algo las actividades ofensivas; pero ya los aliados habían quebrantado los dos primeros sistemas de defensas germánicas; tenían 20,000 prisioneros y habían tomado un centenar de cañones, entre los cuales algunos de grueso calibre. Era éste el mayor éxito favorable logrado en territorio francés desde los días de la batalla del Marne. Para darse cuenta del aplastante poder de ese empuje victorioso, basta recordar que en 6 días de julio se lanzaron sobre las líneas alemanas cinco millones de proyectiles de artillería gruesa.

El avance francés se pronunció de rápida manera en los días 12 y 13 de septiembre. El estado mayor alemán no pudo menos de preocuparse de las pérdidas de terreno que ello importaba, y concentraron sus esfuerzos para contrarrestar la irrupción francesa. Entonces los ingleses se [illegible] contra la tercera línea de defensas alemanas, y el 15 de septiembre aparecieron los "tanques" en puntos que los atacados consideraban inexpugnables. Un viento de terror depri[illegible] los ánimos [illegible] de los soldados del kaiser, y en un frente de [illegible] entregaron a sus [illegible] un fondo de dos, rindiéndoseles 4500 hombres extenuados y [illegible] por tanta tensión nerviosa. A no haber sido por el mal tiempo, gran ventaja habríase obtenido de la prosecución de esa maniobra, simultánea con un avance francés.

Los alemanes repitaron [illegible] los contraataques, sin más efecto que amenguar con subidas pérdidas [illegible] castigados efectivos. Pero el 22 [illegible] hallaron envueltos en un nuevo empuje, cuyo remate fué el 25 la caída de las plazas fortificadas de Thiepval y Combles, en ambos flancos de la ofensiva inglesa, junto con un gran montón de prisioneros y de material de guerra.

La inspección subsiguiente reveló a los vencedores la magnitud de su victoria, al encontrar una vasta red de galerías subterráneas, conectadas con los sótanos de las ciudades, provistas de ascensores para las ametralladoras y de otros perfeccionamientos que explicaban el por qué de la confianza de sus dueños en la inexpugnabilidad de la línea.

El 27 de septiembre los alemanes trataron de contener el avance franco-inglés, lanzando un poderoso contraataque a la línea de Bouchavesnes, mantenida por las fuerzas del general Fayolle [illegible] de los británicos la aldea de Eaucourt-l'Abbaye, después de haber sido tomada por asalto al norte de Thiepval las obras fortificadas de Stuff y Schwaben y la trinchera de Hesse.

La tercera línea alemana pasaba por Le Sars, Butte de Warlencourt, colina 121, Le Transloy, Sailly-Saillisel, bosque Saint Pierre-Waast, Epine y Malasse. Parte de esa línea cayó en poder de las fuerzas de Haig y Fayolle, a la vez que el X ejército, a órdenes de Micheler, conquistaba Ablaincourt y parte del bosque de Combles, derrotando a tres divisiones sajonas, el 14 de octubre. Quedaron así en descubierto las baterías alemanas hasta entonces ocultas en los desfiladeros de Villers. Los alemanes procuraron anular esta serie de ventajas con furiosos contraataques, sin conseguirlo. Y en tales circunstancias sobrevínoles la pérdida de sus posiciones del Ancre, asaltadas por los ingleses en un empuje que, partiendo de Thiepval y St. Pierre Divion, les puso sobre la curva de Hebuterne, Beaumont-Hamel, Beaucourt, Warlencourt. Esta maniobra se particularizó con el nombre de batalla del Ancre.

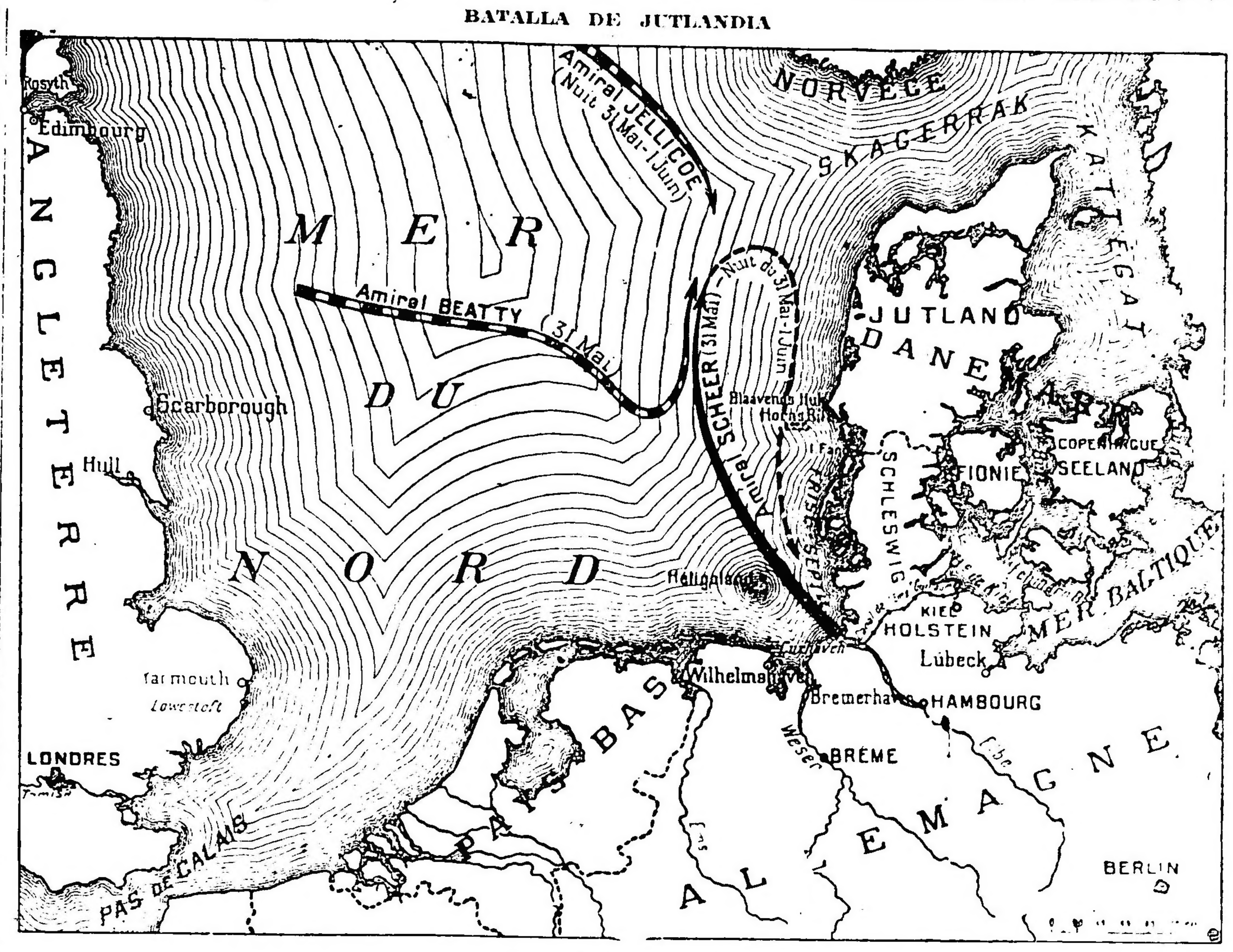

Mapa de las operaciones

Los sucesos posteriores, en el primer trimestre de 1917, marcados por el avance a [illegible] Achiet-le-Grand, [illegible] te por Le Sars, [illegible] desalojo de [illegible] lante de Bapaume, [illegible] na, la toma [illegible] por los ingleses, [illegible] de los franceses en Perona [illegible] la batalla [illegible] Arras, Vimy, la Cruz [illegible] están [illegible] todo [illegible] eslabones de la gran ofensiva contra la línea Hindenburg, [illegible]

ASPECTO NAVAL DE LA GUERRA

Las hostilidades de los [illegible] aunque [illegible] con [illegible] desarrollo [illegible] damente terrestre. Las operaciones navales no han [illegible] bélica [illegible] Tanto Inglaterra cuanto Alemania [illegible] [illegible]

La marina alemana [illegible] batalla [illegible] el 7 de diciembre de 1914 [illegible] en aguas de [illegible] [illegible] dreadnoughts [illegible]

David Beatty, almirante de la gran flota británica

batalla por su [illegible] en aguas del Mar del Norte (batalla de Heligoland, 23 enero 1915), estableciéndose así el predominio definitivo de los ingleses en aquellas regiones.

Alemania, empero, no podía resignarse a haber creado una marina, de lo que tanto alardeara Guillermo II, para [illegible] [illegible]

Ataque de los destroyers británicos

alta mar [illegible] de 1916 [illegible] [illegible] división de la escuadra [illegible]

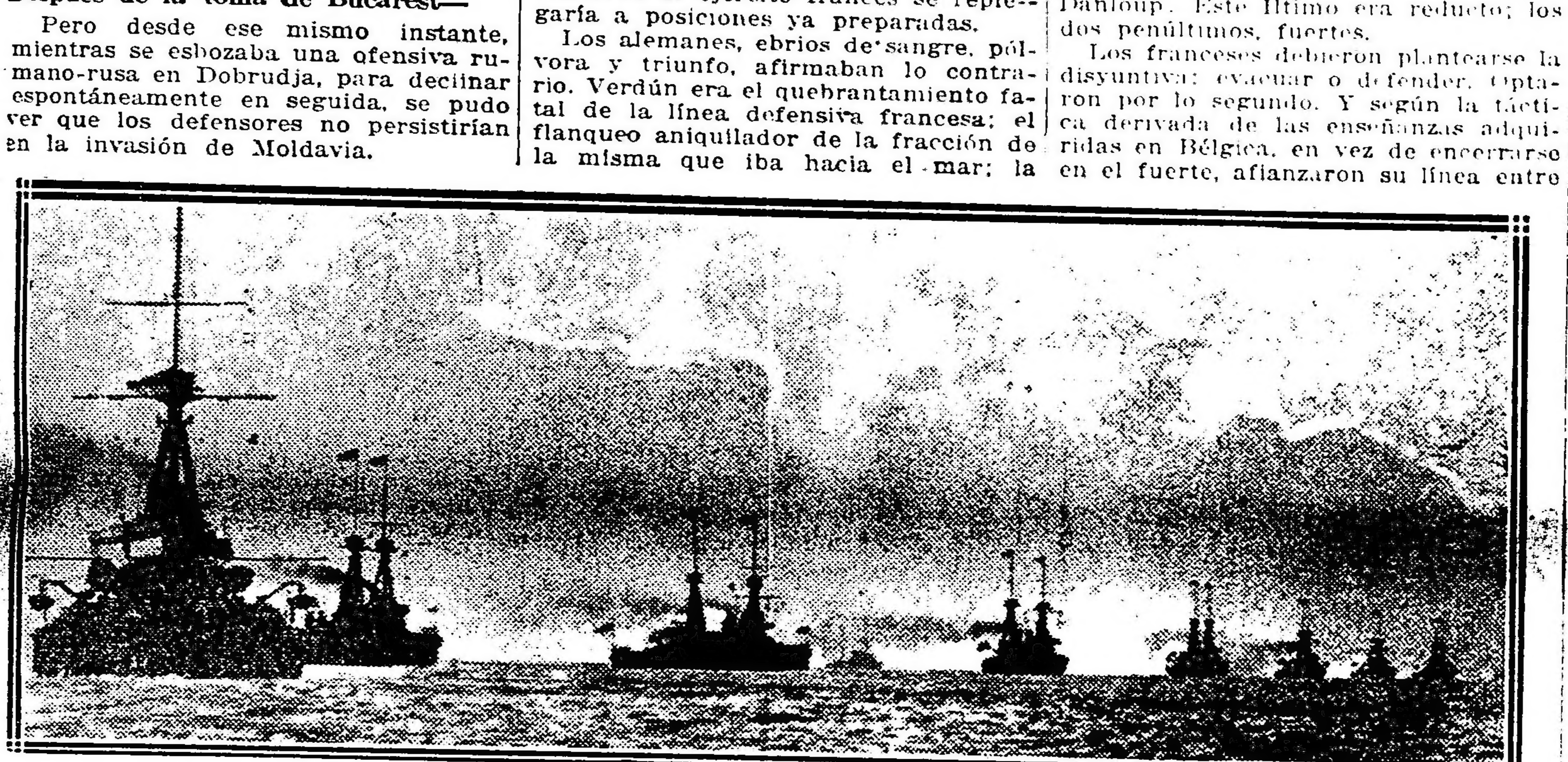

LA GRAN FLOTA BRITANICA EN LINEA DE COMBATE

La gran flota de mar alemana avanza en línea de fila

en el acto varió la faz del combate. La segunda división llegó a las ocho de la noche, cuando Beatty victorioso perseguía a las naves alemanas que aun estaban en condiciones de huir a sus puertos a cobijarse y reparar sus averías. Esta fué la célebre batalla de Jutlandia, en que Alemania doblegó para el resto de la guerra su penacho de potencia naval. Hubo sensibles pérdidas de una y otra parte, contándose en ellas los almirantes británicos Hood y Arburthnot, 331 oficiales y 5000 marineros, con 15 unidades, y 16 unidades alemanas perdidas, más cinco averiadas y el monto concerniente de bajas personales.

Corsarios y submarinos—

Desde entonces el imperio alemán no siguió en los mares el desarrollo de una campaña regular; sino que adoptó dos maneras de combatir abiertamente reñidas con la ley de las naciones: los corsarios y los submarinos útilizados sin restricciones, cuyos excesos han concluído por concitar en contra suya la voluntad de los más desapasionados neutrales.

Emperador Yoshihito, del Japón

Entre los corsarios, los que más se distinguieron fueron el Emdem, que, después de novelesca recorrida en los mares de Asia, sucumbió en la isla de Cocos, batido por sus perseguidores ingleses, y el Moeve, que batía el Atlántico africano a principios de 1915, hasta que descubierto a consecuencia de la llegada del Appam a Nueva York se difundió la noticia de su existencia. A fines de 1916 se presentó de nuevo en las costas del Brasil, de donde tuvo que escapar a Alemania.

La guerra por medio de los submarinos ha venido a constituirse en el grande y último recurso de hostilidad para el imperio teutón; a tal punto que después de reducido a la impotencia en los mares en la batalla de Jutlandia, hoy, como si se hubiese aliviado del peso de un nocivo prejuicio, olvida sus desplantes de potencia marítima de primer orden, se aparta de los cánones de la lucha en gran escala y de concepto militar, y se dedica a la ejecución de un pensamiento tan simple como poco honroso: mantenerse a todo evento en el continente, para dar tiempo a que sus sumergibles aniquilen el tonelaje de los adversarios, condenándolos a rendirse por inanición. El plan, aparte de su evidente desesperación, que está cantando —como vulgarmente se dice—la conciencia que Alemania tiene de su derrota en la guerra terrestre, es de una ingenuidad desconcertante y de una implacabilidad que irrita a los ánimos más flemáticos.

El primer paso en la pendiente de esta piratería sin precedentes fué el decreto de 4 de febrero de 1915, por el cual Alemania proscribió de los mares ingleses el comercio de los beligerantes, declarando peligroso el de los neutrales. Estos, con Estados Unidos a la cabeza, protestaron en seguida. Alemania respondió con los mayores crímenes que registra la historia, empezando por el torpedeamiento del paquete norteamericano Evelyn, y continuando la serie hasta el hundimiento del Lusitania, que arrancó universal clamor de espanto y reprobación.

¿Qué pretendía Alemania? Lo de siempre: imponer al mundo su voluntad. A todas las imputaciones continuó desde entonces oponiendo la misma respuesta unilateral e impudente. ¡Ella lo había avisado a tiempo! ¡Los neutrales no debían permitir que sus connacionales viajaran en buques de bandera beligerante!

En vano el presidente Wilson, apurando hasta las heces de la paciencia y exponiéndose a las censuras de los exaltados, hizo ver al gobierno imperial la enorme injusticia e ilegalidad de sus medidas de hecho, contrarias a las prescripciones del derecho de gentes, según el cual las naves pueden ser detenidas y visitadas, apresadas y aun hundidas, pero siempre poniendo previamente a salvo todo cuanto de sagrado tienen el pabellón no enemigo y las vidas de los tripulantes y pasajeros no agresores. Alemania se mantuvo infrangible, y los torpedeamientos pavorosos, con ensañamiento incalificable, del Ancona, el Persia, el Sussex, cientos de naves más, concluyeron por enardecer los ánimos amenazadoramente para el imperio criminal.

Entonces la cancillería alemana, a una nueva admonición de la de los Estados Unidos, respondió condicionalmente que modificaría su sistema de guerra submarina, si los Estados Unidos alcanzaban de Inglaterra el relajamiento del bloqueo continental. Esto equivalía a añadir el escarnio a la ofensa, y el presidente Wilson opuso una respuesta que, para mentes menos obcecadas que las del almirantazgo berlinés, hubiera equivalido a un prudente llamamiento a la racionalidad y las rectificaciones. Si Alemania persistía en su obra, Norte América, para quien el asunto no comportaba condición alguna, se reservaba el derecho de proceder según los dictados de su soberanía vulnerada, en el momento que los acontecimientos le señalasen un camino decisivo.

Los E. Unidos entra en guerra—

En estas circunstancias, llegó el 31 de enero del año en curso. La situación había tomado un giro adverso muy peligroso para los imperios centrales. Fracasos en los frentes, agitaciones de famélicos en el interior, malas perspectivas confesadas por los directores de abastecimientos, Von Batocky y Michaelis, el deshaucio de las gestiones de paz, la inutilidad manifiesta de la campaña de Rumania para el abastecimiento de los países centrales; en fin, todo un proceso de consideraciones desalentadoras, hizo comprender a la camarilla de Berlín que la hora de abatir la frente se aproximaba, si no buscaba el talón de Aquiles de sus adversarios para herirlo. Y tanto por ello, cuanto por desquite de los rechazos de la Entente a sus pretenciosas bases de arreglo, dictó el decreto de guerra submarina sin restricciones, haciendo un trazo de zonas bloqueadas puramente imaginarias, donde todo barco, de cualquier bandera que fuese, sería implacablemente víctima de los sicarios de von Tirpitz.

El presidente Wilson declaró entonces que había llegado el caso previsto en su nota del año anterior.

Son episodios de estos días la ruptura de relaciones entre Norte América y Alemania y la declaración del estado de guerra entre ambas naciones.

El mensaje del presidente Wilson está en la memoria y la voluntad de todos los pueblos de este continente, que le han expresado sus simpatías. El Brasil, Cuba, Bolivia, Panamá, han hecho demostraciones indiscutibles de su condenación contra Alemania pirática.

Pero el gobierno de Berlín, firme en su último recurso, responde ampliando al mar Artico las zonas interdictas, torpedeando los barcos españoles y escandinavos, y horadando impíamente los flancos de los buques-hospitales, donde, acogidos a la generosidad de los hombres que ayer fueron sus adversarios, los mismos súbditos del káiser se creen al amparo de ese Dios a quien Guillermo II invoca sin cesar, sin temor de que los cielos se derrumben estremecidos con tanta blasfemia!

CAMPAÑAS ACCESORIAS

Gallípoli—

No obstante su carácter de aliada de los imperios centrales, Turquía no ha jugado rol principal ni de alcances decisivos en la guerra.

Ya hemos visto cómo se lanzó a ésta sorpresivamente, el 24 de septiembre de 1914. La consecuencia fué la que no podía menos de producirse. Los embajadores de la entente se alejaron de Constantinopla.

El 12 de noviembre, el sultán Mahomed V proclamó la guerra santa; el kaiser, imitando a Napoleón, se proclamó el primero de los creyentes y confiando en los resultados felices de esa política para el número de sus legiones y para la realización de sus miras sobre Oriente hasta el golfo Pérsico, hizo que sus generales—en cabeza de los cuales estaba von der Goltz —adiestraran a los reclutas otomanos; que sus arsenales procuraran a los de la Sublime Puerta aquello de que carecían, que era todo lo indispensable; y en fin, que los oficiales del gran cuerpo de ingenieros del estado mayor germano revisaran las defensas de los Dardanelos y del Bósforo, en previsión de un ataque de las escuadras aliadas.

El primer efecto político de tamaña alucinación, fué la pérdida definitiva del Egipto para Turquía. Abbas-Hilmi, el jedive, pretendió mostrarse obsecuente al llamamiento del descendiente del Profeta, e Inglaterra lo separó del trono, proclamando la independencia del Egipto bajo el cetro de Hussein-Pachá.

Mientras tanto, el 7 de noviembre, los ingleses, a las órdenes del general Nixon, desembarcaban en Fao, desembocadura del Chatt-el-Arab, apoderándose de Bassora, y dando comienzo a las operaciones contra Turquía en Mesopotamia.

Los turcos, a su vez, atacaron el canal de Suez, por el lado de Arabia, siendo rechazados con grandes pérdidas.

El 19 de enero de 1915, empezó la prevista campaña de los Dardanelos, que al principio fué una verdadera operación naval. La escuadra franco-británica, a órdenes del almirante Carden, bombardeó los fuertes Kunkalé y Sedilbar, a la entrada del estrecho, con visible intención de forzar su paso hacia el Bósforo. Esta expedición tendía, primordialmente, a establecer las comunicaciones de Rusia con Occidente.

La penetración fué lenta y audaz; los fuertes, dirigidos por el general teutón Liman von Sanders, fueron sucesivamente bombardeados y volados, a costa de algunos acorazados ingleses y franceses.

Considerándose entonces que el paso de la escuadra se facilitaría con la toma de los fuertes, mediante una campaña terrestre, mandáronse tropas francesas de desembarco, a órdenes del general D'Amade, que tomaron tierra el 25 de abril de 1915 en la extremidad de la península de Gallipoli. Más tarde acudieron contingentes australianos en apoyo de los franceses; y se produjeron los estupendos ataques a las posiciones turcas, las cuales no pudieron ser dominadas, debiéndose abandonar la expedición, según tenemos explicado en otro lugar de esta reseña.

Armenia—

Hemos visto en qué forma penetraron los rusos en Armenia y Persia, después de la sangrienta hecatombe de Sarikamish.

Encarando la situación con ánimo decidido, Rusia, una vez comprobada la presencia de tropas turcas en su frente territorial, así como la matanza sistemática de los armenios que en ella simpatizaban por motivos de correligionarismo y esperanza de emancipación del yugo turco, nombró generalísimo de sus tropas de operaciones en Asia, al gran duque Nicolás, cuya primera embestida contra las obras fortificadas de Tortum determinó la retirada de las banderas de la media luna hacia Erzerum.

Esta plaza fué tomada por asalto el 15 de febrero, a despecho de la pertinaz resistencia de los islamistas, dejando un considerable botín en manos de sus vencedores.

Prosiguiendo su avance estratégico, el gran duque apuntó sus avanzadas hacia el sur, apoderándose rápidamente de Akhlat, Much y Bitlis, mientras destacaba su ala derecha hacia la costa del Mar Negro, conquistando las posiciones y los minaretes de Rizeh el 7 de marzo.

Es preciso darse cuenta del género de esfuerzos que debían realizar las tropas invasoras, en un país árido y excesivamente montañoso, donde el enemigo en derrota iba haciendo el vacío a medida de su retroceso.

Trebizonda embestida por sus flancos y retaguardia y bombardeada desde el mar por la escuadra rusa, cayó

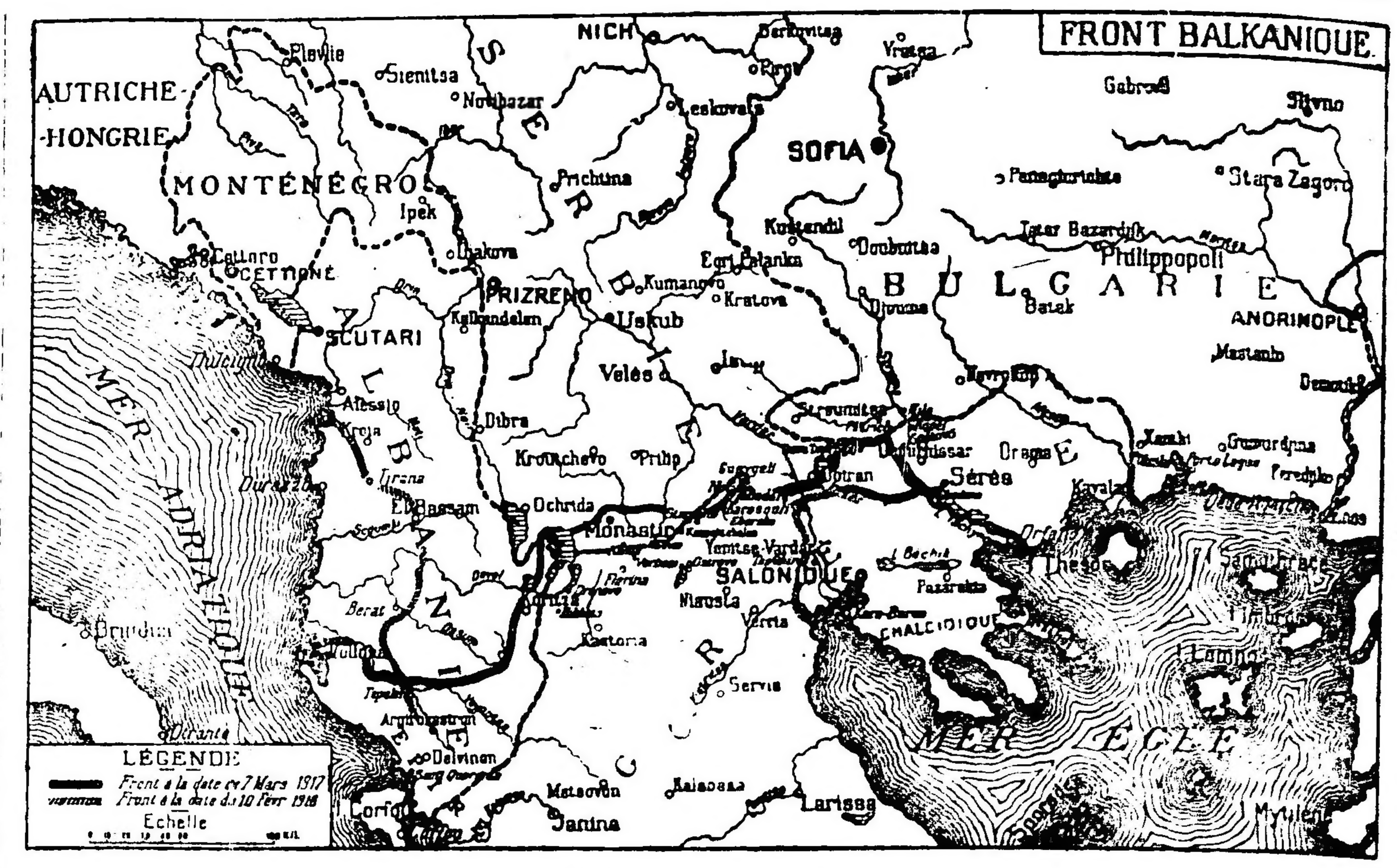

FRENTE BALKANICO

de una serie de pérdidas, dejaron la plaza en manos de sus asaltantes el 25 de julio de 1916.

Las victorias de Ognot, Much y Van han concluído, posteriormente de dar a los rusos el dominio estratégico de esas regiones; dominio que en estos días está dando sus frutos, después de la nueva conjunción de las fuerzas caucásicas e indo-británicas en el Diala, sobre el camino de Samara, por donde se retiran los vencidos de Bagdad.

Mesopotamia—

La campaña que últimamente se coronó con la toma del Bagdad, y cuyos desarrollos ulteriores llevarán las armas inglesas hasta su conjunción con las fuerzas rusas establecidas al sur de Erzindján, ha tenido dos fases diametralmente opuestas para los británicos.

El objeto de esa maniobra fué dar al gobierno de la India la posesión garantizada de los yacimientos petrolíferos inmediatos al Golfo Pérsico. Pero su mira política fué, y es, destruir por completo los gérmenes de la influencia alemana en las poblaciones heterogéneas del Asia central.

La primera faz de la campaña se desenvolvió durante el año 1915 y confiada a las fuerzas inglesas, sucesivamente comandadas por Nixon y Townshend, hasta las puertas de Bagdad, después de la victoria de Ctesifón, en

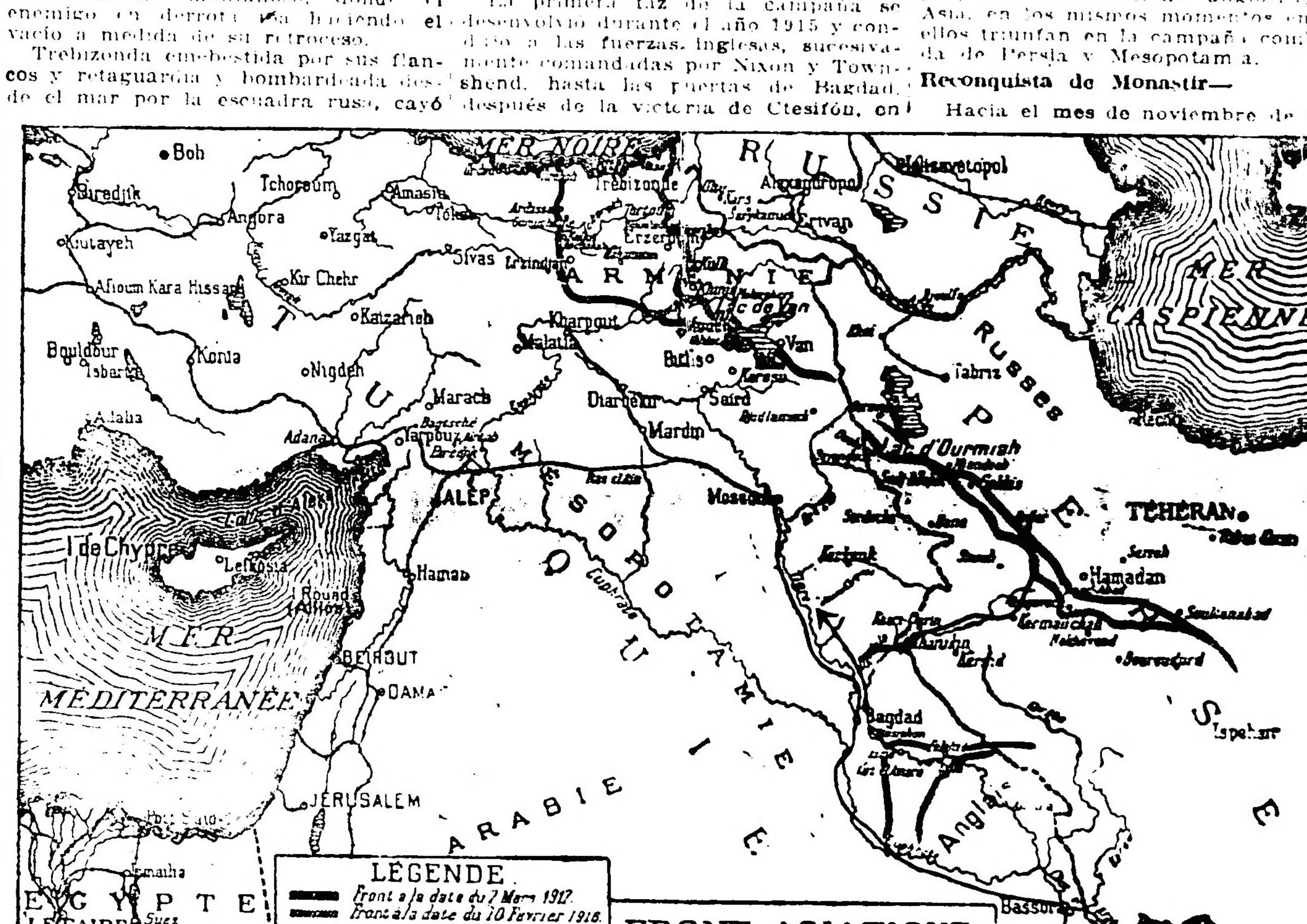

CAMPAÑA DEL ASIA

por último el 18 de abril, después de seis días de combate.

Este golpe pudo considerarse definitivo para Turquía en esas regiones. Mientras tanto, las fuerzas rusas que operaban en Persia a órdenes del general Baratof propendían a unirse con las de Townshend, que avanzaba hacia Bagdad, defendido por Neddin Pachá; y las del Taurus lanzando sus patrullas hacia Diarbekir y Mosul, llegaron a obtener un contacto eventual con la de Gorringe, que formaban parte de la expedición inglesa en Mesopotamia.

En junio, los turcos reforzados en Asia Menor, trataron de cortar a las tropas del gran duque Nicolás, que amagaban a Erzerum; pero su resistencia fué quebrantada, y después que las tropas de Neddin Pachá parecieron quedar deshechas. Pero reforzadas por las procedentes de Gallipoli, después de la retirada de la expedición aliada a los Dardanelos, reaccionaron, encerrando a Townshend en Kut-el-Amara, donde el general inglés, después de sostenerse hasta el último extremo, esperando recursos que el general Aylmer no pudo aportarle, se vió en el ineludible trance de capitular.

Las favorables condiciones en que una paciente preparación puso más tarde a la expedición inglesa encabezada por el general Stanley Maud, permitieron recomenzar el avance, siguiendo ruta distinta de la vez primera, a fin de aprovechar la vía acuática, apoyada por ferrocarriles estratégicos. Kut-el-Amara fué reconquistada el 24 de febrero de 1917, y el 11 de marzo último, Bagdad, la ciudad de los califas, estaba ya en poder de las tropas británicas.

Posteriormente, los rusos operando en Persia hasta arrollar a las fuerzas turcas en el paso de Kan-kin, penetraron en Mesopotamia por oriente, combinándose con los ingleses para empujar a los otomanos hacia Mosul, por Samara, a fin de hacerlos caer contra los cuerpos rusos establecidos en Armenia. Esta campaña se halla en actual desarrollo.

Palestina—

Fracasada la expedición turca contra el Canal de Suez, en agosto de 1916, a consecuencia de la batalla de Romani, al borde de dicho canal, donde fué desbaratado un cuerpo asiático de cerca de 20,000 hombres, los anglo-indios persiguieron a los derrotados, completando su derrota en El-Arish, decisivo encuentro que tuvo por corolario la batalla de Rafa, que expulsó a los invasores del territorio del nuevo sultanado.

Así se consolidó la independencia de Egipto.

En febrero de 1917, los ingleses internados en la Palestina, ganaron la batalla de Gazza, adquiriendo el dominio de esas regiones, y posibilitando el actual acuerdo de los aliados en San Juan de Maurienne, por el cual se han fijado las esferas de influencia de los gobiernos de la entente en Levante.

El nuevo reino de Hedjaz—

En noviembre del año pasado, el jerife de la Meca, Hussain, apoyado por los ingleses y siguiendo la política de éstos en el Egipto, proclamó su independencia del vasallaje de Turquía, constituyendo el nuevo reino de Hedjaz, cuyo cetro asumió.

Naturalmente, la revolución, para consolidarse, necesitó el concurso de una victoria campal.

El título de Gran Jefe rey del Hedjaz le fué ratificado por la asamblea de príncipes y notables. E inmediatamente, la actividad política de Hussain I se encaminó a conseguir la alianza de los jefes de las tribus más poderosas de la región, con la mira de organizar una ulterior confederación árabe. El reyezuelo de Nedjed, Ebusand, y el jeque de Kowest se adhirieron a esas miras.

Separadamente, los turcos fueron batidos por Idrise, jefe de la tribu de Assir. Y es probable, que en época no lejana, el imán del Yemen y el reyezuelo de Shamur sean sometidos por la fuerza de las armas, si no entran en la confederación espontáneamente.

La relación de estos sucesos hecha por Mr Balfour en el parlamento británico, y el calificativo de satisfactorios que les dió, así como la enunciación de nuevo título de Hussain, equivalieron a una aceptación oficial del nuevo estado de cosas. Y no podía ser de otro modo, ya que él favorece los propósitos de la entente anglo-rusa en Asia, en los mismos momentos en que ellos triunfan en la campaña combinada de Persia y Mesopotamia.

Reconquista de Monastir—

Hacia el mes de noviembre de 1916, la línea de las fuerzas aliadas, cuyo núcleo está en Salónica a órdenes del general Sarrail, después de haber presionado por la izquierda a los teuto-búlgaros, cuyo quebranto en Kaimakalan, el 20 de septiembre, fué el principio de la reindependización y reconquista del territorio serbio, confiaron la suerte de la campaña al anhelo de desquite que impulsaba hacia adelante a las fuerzas serbias, comandadas por el príncipe heredero Alejandro.

La toma de Polog y el asalto triunfal a las vertientes de Chuke constituyeron verdaderas hazañas, preliminares del coronamiento de una nobilísima ambición patriótica.

Las tropas del rey Pedro se apoderaron de posiciones que dominan toda la llanura de Monastir y que amenazaban seriamente las trincheras franco-rusas en el terreno bajo a lo largo del Cerna, dificultando considerablemente todo ataque frontal contra la próxima capital del reino.

Durante el asalto contra Polog, los franco-serbios en la llanura efectuaban una demostración contra los búlgaros del Cerna, con objeto de impedir que enviasen refuerzos al Chuke. Se destacaron crecidas patrullas para simular un ataque y los búlgaros enviaron millares de tropas a las trincheras a fin de resistirlo. La artillería franco-serbia bombardeó las trincheras repletas de tropas y las destrozó.

Los serbios se consolidaron inmediatamente en Chuke, y todos los contraataques nocturnos del enemigo, fueron rechazados con crecidas bajas.

Las de los serbios fueron leves, en comparación con las ventajas obtenidas.

El Cerna fué atravesado el 3 de octubre, y los búlgaros, simultáneamente se retiraron del borde del Drama, acosados por los británicos.

La organización distributiva de las fuerzas aliadas que operaban en el flanco izquierdo de la línea macedónica determinó a las tropas francesas en el sector de Monastir, situadas en el centro de dicho flanco, a dar de frente la embestida a la plaza, cuya caída teníase anunciada como inminente desde la victoria franco-serbia en Kenali.

Siguiendo la táctica, tan abonada por los triunfos occidentales, de avanzar por procesos envolventes, en las últimas jornadas los serbios se habían corrido a fondo, por las posiciones búlgaro-germanas establecidas en los contrafuertes de la cadena de Hidshé, al levante de Monastir. La toma de las alturas de Chuke y de Ivan po. ese lado, y el avance de los rusos a occidente por las orillas del lago Prespa, hizo inútil toda resistencia de los teuto-búlgaros contra el éxito de dichas operaciones. Y los defensores de la plaza serbia optaron por evacuarla, no sin cubrir su retirada con encarnizadas luchas.

Tuvo de especial este triunfo que él fué deliberadamente preparado por los aliados para la fecha [illegible] la conquista de Monastir [illegible] servios, durante la guerra [illegible].

Los contingentes [illegible] venían anotando el retiro [illegible] de tropas teutobúlgaras, sobre todo en la llanura tendida entre Florina y Monastir. Los sucesos que se [illegible] de la plaza estaba descontada de antemano, según ya dijimos. Las crecidas pérdidas se explicaban por la necesidad de los búlgarogermanos de evitar el cerco o la captura de sus contingentes.

Más allá de la plaza tomada, los aliados se encuentran en presencia de una [illegible] se facilita su adelanto hacia Prilep, ubicado cuarenta kilómetros al norte. Desde allí se dominan los desfiladeros de Babuna, que da franco el camino hacia Veles, por donde el valle del Vardar es más amplio.

Hay otra ruta directa entre Monastir y Uskub que sigue el valle del Cerna, prolongándose luego por el valle que el Vardar forma en su curso superior. Es por este lado por donde se ha conseguido el contacto activo con las tropas italianas posesionadas de Koritza, dominando toda la Albania; con lo cual, como se ve en el mapa respectivo, la línea de Macedonia se prolonga hasta el Adriático.

La toma de Monastir por los aliados serbio-franco-rusos no sólo tuvo un sobresaliente mérito estratégico, sino que sumaba a éste una capital importancia política.

Sabido es que, en concepto de la cuádruple central, Serbia es hoy un país anulado, excluído del elenco de las naciones libres, por obra y efecto de la conquista teutobúlgara. Los aliados occidentales, en cambio, nunca aceptaron ese hecho como consumado. Para ellos Serbia, en cuanto entidad nacional y política, estaba donde quiera que su bandera fuese izada por el ejército que, organizado bajo la inmediata acción docente del comando francés, continúa obedeciendo las órdenes del heredero del trono de Serbia, el príncipe Alejandro, hoy con sede en Monastir.

Esta plaza es, pues, la capital transitoria del reino de Serbia. Ella y el territorio ya reconquistado darán cuerpo a la entidad nacional desmintiendo el aserto de sus enemigos y conquistadores.

Serbia queda así en condiciones análogas a Bélgica. Y aventaja a ésta en la circunstancia de poseer la capital nacional dentro del propio territorio.

Hacia el 23 de marzo último, los serbios afianzaron la posición de la plaza con el asalto y conquista de los altozanos y montes situados al norte de la misma.

Cuando los germanobúlgaros abandonaron la ciudad, aferráronse a posiciones preparadas de antemano en las alturas de Mogila, a unos ocho kilómetros de Monastir. Así cubrían perfectamente la vía hacia Prilep, que les dejaba expedita la retirada; disponían del baluarte natural de las montañas a cuyo pie se encuentra la nueva capital serbia, regían de las aguas del Semenitza, afluente del Cerna (Tcherna), y podían incursionar hacia los bajos y aun cañonear Monastir, tanto para molestar a las fuerzas ahí concentradas, cuanto para destruir la ciudad, de acuerdo con el sistema germano, de arrasar lo que no se puede retener.

El príncipe Alejandro de Serbia, generalísimo de los ejércitos serbios

La línea de posiciones teutobúlgaras iba desde Snegovo, al pie del macizo de Kjeromaritza (colina 1248), hacia el este, hasta Makovo, en plena cordillera de Seletchka, pasando por Mogila, Umerler y Armatouch; atravesando los cursos del Semenitza y del Cerna y parapetándose en los numerosos pasajes y labradas escarpaduras de esa región fácilmente defendible.

Los aliados, fortalecidos en la colina [illegible], que domina inmediatamente la plaza, al norte, por el lado de Kerklina, continuaron extendiendo sus avan-

COLONIAS ALEMANAS CONQUISTADAS POR LOS ALIADOS

Togoland, tomado el 25 de agosto de 1914.—Cameroon, tomado el 18 de febrero de 1916. — Africa alemana occidental, tomada el 8 de julio de 1915. — Africa oriental, en campaña. — Kiau Chau, tomado por Japón el 7 de noviembre de 1914. —Kaiser W..., tomado el 25 de septiembre de 1914. — Marianas, octubre de 1914, transferida a Australia el 18 de noviembre de 1914. — Archip Bismarck, tomada el 11 de septiembre de 1914. — Samoa, tomada el 29 de agosto de 1914.

ces al oeste, por los montes de Baba, para completar su frente apoyándolo en el lago Prespa y avanzando hasta el Ochrida, por donde sus patrullas entraron en territorio albanés, dándose—como ya dijimos—la mano con los italianos, posesionados de la región de Koritza. Por el este los aliados se aseguraron a tiempo el predominio sobre la línea Orizari-Karamán. Y de esta suerte montaron el camino de Monastir a Bachtani, que en este punto se bifurca, dirigiéndose el ramal principal hacia Prilep, por la cuenca del Cerna, y el otro hacia Kratchevo, en el corazón de los más abruptos pasos de las montañas servias.

De estos dos caminos, el primero tiene capital importancia para los teutobúlgaros. Es su línea táctica de retirada. Toda la resistencia opuesta en la línea de la colina 1248 a Makovo tenía por objeto cubrirlo. Por consiguiente, la toma de dicha colina por los franceses en la fecha antes indicada—toma que fué disputada por los teutobúlgaros con la energía de la desesperación — preparó un flanqueó de consecuencias resolutivas para la situación mantenida en esas regiones desde noviembre del año pasado.

Las fuerzas teutobúlgaras tendrán, mal que les pese, tarde o temprano, que emprender su retroceso hacia Prilep. La topografía las favorece y podrán salvar del desastre. Pero, en Prilep, tendrá que sacrificarse una parte de ellas para contener el avance aliado, a fin de que el grueso de las tropas en retirada salve el desfiladero de Babuna, antes de que el fuego de los cañones de Sarrail las tome en ese funesto embudo y las destroce.

La ofensiva aliada. — Los británicos al [illegible]

DESTRUCCION DEL PODER COLONIAL ALEMAN

El Japón en Kioo-Pcheu—

Es en este capítulo de la actual guerra donde ha cabido un papel activo, brillante y rápido al imperio del Japón.

En virtud de previo pacto de alianza con Inglaterra, el emperador Josihito declaró sucesivamente la guerra a Alemania y Austria, el 23 y 24 de agosto de 1914.

La tarea del imperio del Sol Naciente era precisa. Posesionada Alemania de la provincia china de Kioo-Tcheu, como indemnización otorgada por el celeste imperio a consecuencia del asesinato de dos misioneros alemanes, había conseguido poner pie en las costas del Lejano Oriente, interceptando [illegible] del Japón a una esfera de influencia asiática exclusiva y que [illegible] corresponderle de derecho.

La oportunidad que a este imperio se le ofrecía era brillante para modificar tan molestas condiciones. Inglaterra y Francia [illegible] Europa misma para complicarse en una expedición tan remota, veían con buenos ojos los anhelos [illegible] de su aliado asiático. Y así fué que éste, con plena seguridad del doble éxito militar y político, se lanzó a la empresa de [illegible] de bombardear el puerto de Thing-Tao, le puso sitio.

La campaña, aunque breve, fué ruda [illegible] valor del enemigo [illegible].

El 7 de noviembre de 1914 la bandera de [illegible] sobre el palacio del gobernador [illegible]. Alemania quedaba desterrada del mar de la China, y sus tropas eran prisioneras de los japoneses.

Las demás colonias. [illegible] sudoeste africano fué teatro de [illegible] tentativa alemana de invasión a [illegible] portugués. Dewet [illegible] apoyó el movimiento con [illegible] sublevados.

El general Botha [illegible] la rebelión, se apoderó de Windhoek, capital de la colonia, y alcanzó la [illegible] de los vencidos en Otavi en [illegible] de 1915.

El Camerún [illegible] actividades [illegible] guerra. La campaña fué [illegible] y estratégicamente conducida por los jefes franceses Morisson y Dutin, reforzados por un cuerpo británico [illegible] en varias columnas. Se realizó una maniobra convergente muy hábil. Los alemanes se concentraron en Yaundé, capital del territorio, en la cual entraron vencedores [illegible] y Aymerich, entre el 1o. y el [illegible] de enero de 1916.

Los alemanes se refugiaron en la Guinea española.

Hoy Camerún está distribuído en dos zonas, ocupadas respectivamente por las fuerzas inglesas y francesas.

Togoland fué conquistado por análogos procedimientos. Las fuerzas francesas del Dahomey y las inglesas de la Costa de Oro penetraron simultáneamente en el territorio de la colonia germana, ocupando varias localidades evacuadas, por los alemanes.

El coronel inglés Bryant se hizo cargo de la columna mixta, y después de derrotar a los alemanes en Chra, tomó Koraina, con su guarnición, que capituló. La conquista del Togoland por la parte norte fué completada por tropas francesas del Senegal.

Hoy el territorio está dividido provisionalmente entre los dos comandos vencedores, que lo administran con arreglo al convenio de Comé, firmado a fines de agosto de 1914. ¡Si todas las guerras terminaran así!...

La más adelantada y rica de las colonias alemanas en Africa era la Oriental. Fué ésta la que más resistió y la única no totalmente sometida aún. La campaña convergente llevada adelante por medio de una serie de victorias logradas por los generales Smuts (inglés), Mollitor (belga), y Van Deventer (boer), dieron por feliz resultado, al cabo de larga brega, la toma de la capital Dar-es-Salam, el 4 de septiembre de 1916.

Los restos de las fuerzas alemanas escapadas, hacen aún guerra de guerrillas en los bosques de Mahenge.

Mas el imperio colonial de que tan orgullosa estaba Alemania, ya no existe. Y probablemente no revivirá.

LA SITUACION AL PROMEDIAR EL AÑO 1917

En el momento en que la victoria sobre Rumania hizo creer a Guillermo II que podía detenerse a enjugar [illegible] ro chorreante de sangre, de propios y extraños, para sonreir magnánimamente a sus [illegible], creyéndolos anonadados y próximos a caer de rodillas a sus pies, fué cuando [illegible] [illegible] [illegible]

Mario Menocal, presidente de Cuba

[illegible] Según él había dejado de ser el momento militar, y se [illegible] el momento político.

La Entente no [illegible] igual ma[illegible] había [illegible] fenómeno substancialmente político y accesoria[illegible] militar. El [illegible] salvar [illegible] de los pequeños [illegible] concul[illegible] el fin político [illegible] Alemania [illegible]

Avance de la caballería británica en el Smme

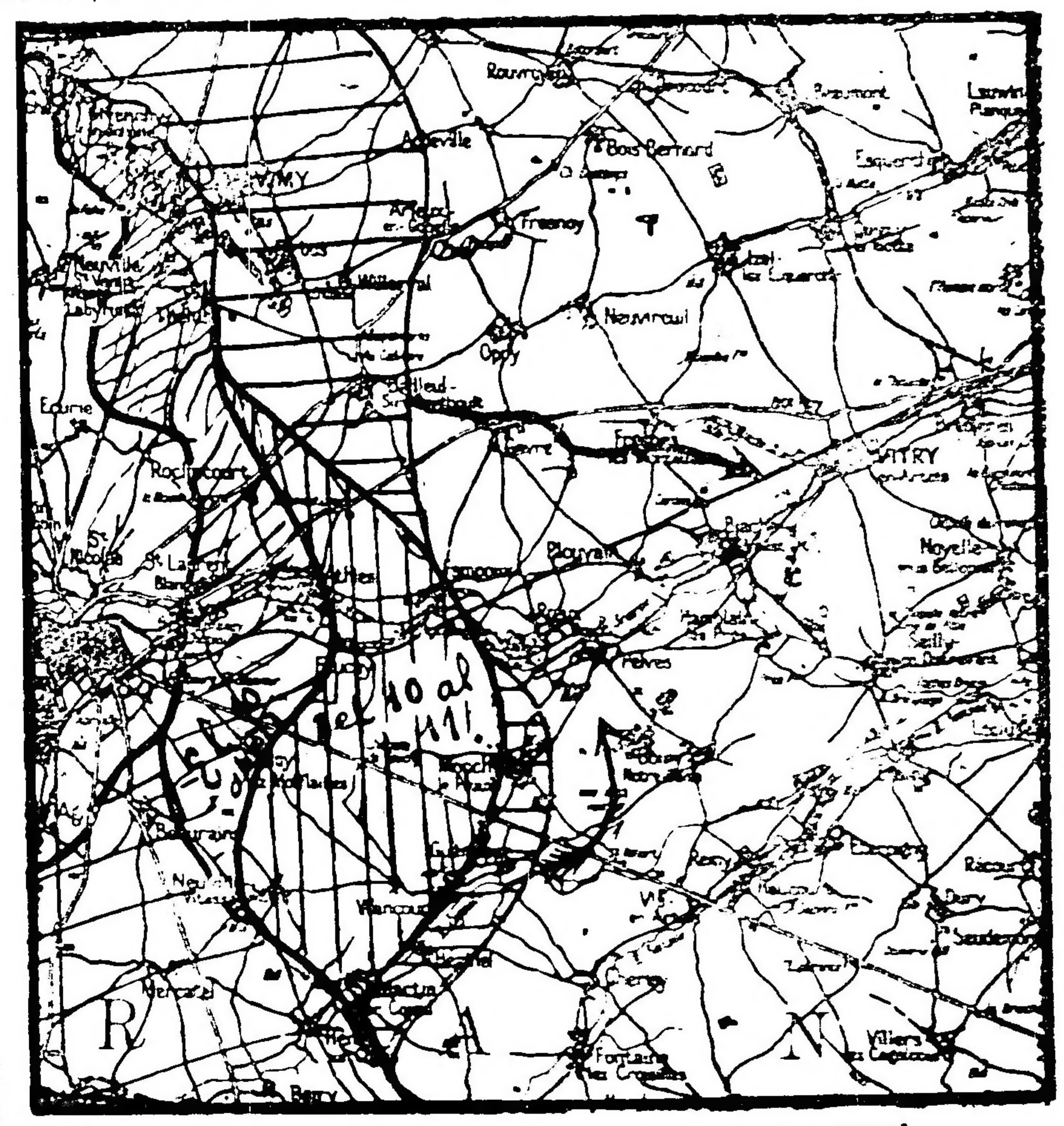

Mapa de la batalla del Scarpe en desarrollo actual

THE TEXAS Co

HOUSTON - NEW YORK

ACEITES LUBRIFICANTES

Para Automóviles y Maquinarias en general

KEROSENE refinado **TORRE**

NAFTA TEXACO

TEXACO

ROOFING

MATERIALES PARA TECHOS

Unicos importadores en la Argentina **MIGNAQUY & Cía.**

AGENTES EN ROSARIO PINASCO & Cía.

BANCO FRANCES DEL RIO DE LA PLATA

(SOCIEDAD ANÓNIMA)

Fundada en 1886 — Casa matriz: 157, RECONQUISTA, 157 — Buenos Aires

Dirección Telegráfica: "BANCOFRANC" Buenos Aires—Unión Telefónica 5410, 11, 12, 13 (Avenida)—Cooperativa Telefónica 3529 (Central)

Sucursales en el interior: Rosario, Bahía Blanca—Representante en París: Banque Argentine & Francaise, 85 Boulevard Haussmann

SE ABONA:

	Curso Legal	Oro Sellado
En cuenta corriente: depósitos a la vista....	o|o	[illegible] o|o
A plazo fijo de 30 días................	1 1|2 o|o	1 1|2 o|o
A " " " 60 "................	2 1|2 o|o	2 1|2 o|o
A " " " 90 "................	3 1|2 o|o	3 1|2 o|o
A mayor plazo.......................	Convencional	
En Caja de Ahorros—Después de 60 días......	4 1|2 o|o	4 o|o

SE COBRA:

	Curso Legal	Oro Sellado
Por adelanto en cuenta corriente..........	8 o|o	8 o|o
Descuentos de pagarés y letras............	Convencional	

El Banco se ocupa de toda clase de operaciones del ramo bancario.—Compra, venta y custodia de títulos.—Cobranza de letras, cupones y dividendos.—Emisión de giros y cartas de crédito documentarias.—Letras de cambio y cheques.—Servicio especial de giros postales franceses y remesas de fondos a los movilizados.— Administración de propiedades.— Colocación de dinero sobre hipoteca por cuenta de terceros y cobro de interés hipotecario.

Toma de un puente por la infantería moscovita

que el derecho había cesado de existir. Y los pueblos no guerreadores, cuyo escudo era ese mismo derecho, llegaron a encontrarse dentro del mismo círculo de acción de la Entente: el factor político por eje, y la acción bélica girando en torno de él para proteger su subsistencia.

Es decir, que el momento era más militar que nunca. Por eso, cuando el presidente Wilson, después de ahincar al gobierno alemán para que formalizara sus condiciones de paz, habló en el congreso de Wáshington de esa fórmula de conclusión de la guerra que se denominó la paz sin victoria, no sólo los beligerantes, sino todos los pueblos del mundo, aun el suyo propio; pero descontados los imperios substantivamente militares — nótese bien este detalle revelador de insinceridad en ellos—gritaron con la voz de las grandes intuiciones que Wilson el prudente se equivocaba, y que la victoria, y sólo ella, sería la gestadora de la paz.

Una vez más falló el sapientismo alemán. No le llamemos sabiduría.

Tan militar era el momento, que la potencialidad de los pueblos casi indefensos comparándolos con la ingencia de los recursos bélicos germanos al iniciarse la guerra, estaba ahora en el clímax y superaba a la de sus rivales. Inglaterra había creado un ejército, penetrando por el tan rehuído desfiladero de la ley de servicio obligatorio. Las fábricas habían sido movilizadas en las islas británicas y en los dos países aliados occidentales. La producción de proyectiles y cañones se había triplicado y cuadruplicado; y la disciplina de las subsistencias, la espontaneidad cuantiosa de los "empréstitos de la victoria", el armamento de los buques mercantes, el impulso de la aviación y los juramentos de luchar hasta el fin—es decir, hasta el triunfo definitivo—estaban corroborando que el momento político supuesto por el kaiser había sido simplemente una ilusión, [illegible] que todos, beligerantes y no beligerantes, vivían en la guerra y para la guerra, hasta que del exceso del mal resultara el máximum del bien, o sea la desentronización del despotismo.

Así como en los mares el plan de Alemania era convencer a los neutrales de que ella, y no Inglaterra, era la dominadora del océano, así como en tierra se proponía a todo momento persuadir a sus opositores de que ella tenía la iniciativa, aun en los casos en que sus fuerzas abandonaban posiciones azotadas por vendábales de metralla; así en el presunto momento político soñó demostrar que continuaba siendo árbitro de la paz como de la guerra. Su plan se trastornó una vez más; y pensó en el terror.

Algunos escarmientos a los neutrales desprevenidos, y la Gran Bretaña quedaría aislada y reducida a comer sus pescados y sus legumbres.

Otra equivocación portentosa. El haber borrado el derecho de sus invasiones le hizo creer que el derecho no existía, y que, por tanto, ningún país tendría asidero para salvarse del naufragio.

Pero el presidente Wilson habló entonces por sí y por todos los demás. Con gesto eminente y caballeresco volteó la espalda al gobierno que se ponía deliberadamente fuera de la ley; y toda la América neutral, en una u otra forma, reconoció su causa como propia.

El momento político de la gran camarilla berlinesa ha tenido, pues, la virtud de conflagrar a un nuevo hemisferio. Y persistiendo en su error Guillermo II y sus secuaces dirigen sus exploraciones a Rusia, creyendo que el trueque de instituciones que ahí se ha realizado responde al concepto fallido en Occidente. Sin embargo, la democracia rusa le responde por boca de sus mantenedores, obreros y soldados, que el nervio de esa evolución es la guerra; y el kaiser vuelve a saber que se ha equivocado ahí también.

[illegible] de alargar el frente a través de Rumania, para alcanzar tantos éxitos vacíos del re[illegible]

La guerra continúa; pero, haga o [illegible] en ella. Alemania que [illegible] por error de óptica [illegible] por esa alemania [illegible] mezo [illegible] seguir en ella a despecho [illegible] caer [illegible]

Ayer [illegible] al hacer [illegible] de sus [illegible] situaciones en todos los frentes, ya en los [illegible] por ella misma, ya en [illegible] por sus alianzas.

[illegible] de los que emprenden el castigo bíblico de la gran apóstata [illegible] Ayer fué el pequeño, pero bizarro Portugal, adoptando una actitud de represalia que le [illegible] a la guerra. Hoy, la [illegible] que al lanzarse a la [illegible] refugio, pone en [illegible] por en [illegible] la pasión [illegible] como el [illegible] de la democracia, le está determinando que en Rusia acaba de poner el [illegible] de la arquitectura de la nueva Europa. Mañana será el Brasil y otros países cuyo único acicate es la profesión de fe de sus principios. Hasta la remota China hace saber al germanismo autocrático que ella es [illegible] los [illegible]

Es [illegible] hasta los gentiles [illegible] en amigo. Y al ofrecer el gabinete berlinés los salvo-conductos inmunizadores a los navieros [illegible] y escandinavos, un gesto de desdén e ira deja [illegible] zados en manos de su dispensador ne[illegible]

gratuito esos "chiffons de papier", que, al querer salvar algo, no hacen sino rematar la vuelta de garrote en la garganta de las soberanías vulneradas.

Esos expedientes son maniobras de defensa, más ante sí misma que ante los demás. Basta fijarse, sino, en que Alemania los usa con quienes no la atacan, ni tienen voluntad de atacarla, como no la tuvo nunca Norte América. Y con esa defensiva política, lo mismo que con su defensiva militar, no está haciendo sino echarse encima cuantos se hallan fuera de sus líneas, frente o no a ellas, política o militarmente.

Si Alemania cree que está en lo justo con su régimen de guerra fuera de la ley; ¿por qué ofrece atenuaciones de substancia, eludiéndolas en la forma, o viceversa?

O ella o los que no están con ella tienen razón. Y si la tiene, los que no están con ella, ¿a qué conduce exterminarse y exterminar a los demás, por un demente afán de hacer prevalecer la propia sinrazón?

Alemania ofendió política y militarmente [illegible] los hechos y los hombres se [illegible] contra ella.

Estas [illegible] repetir [illegible] a la más cuerda [illegible] de las probabilidades [illegible] cualquier [illegible] zado que Alemania [illegible] sión [illegible] su campaña [illegible] suficiente para prolongarse. El papel de Alemania en [illegible] más en [illegible] promotora [illegible] la conflagración [illegible] no podía dejar de ser, a despecho de contingencias de detalle, substancialmente ofensiva. El paso a la situación defensiva [illegible] al totalizarse [illegible]

[illegible] dinamismo [illegible] el desarrollo [illegible] militares [illegible] en [illegible] en Champaña, no hace [illegible] Está [illegible] cendio que [illegible] tazos de su [illegible]

La embestida [illegible] puesto a Hindenburg [illegible] que [illegible] ral en la sen[illegible] Toda la arquitectura [illegible] resultar [illegible] para aplastarse [illegible] alguna vez [illegible] los del mundo [illegible] siempre [illegible] Cuando [illegible] de sus posiciones [illegible] sen [illegible] sobre la catedral de Reims [illegible] desde las [illegible] se veía el humo de los cañonazos alemanes [illegible] por las planicies del Woevre hacia el refugio de Metz, el imperio tendrá que preparar su catafalco, porque la derrota, o simplemente la retirada en Francia, significará el [illegible]

[illegible] Ya [illegible] de la [illegible] Verdún. Fué [illegible] de [illegible] paz firmada [illegible]

[illegible] pueblos [illegible] los [illegible] de

Ella no puede ser [illegible] para quienes no [illegible] un instante la con[illegible] que el mundo no puede [illegible] tanto, que un [illegible] de [illegible] y las estrellas [illegible] libertad que siendo nuestra [illegible] todos los pueblos [illegible] palpitan por un ideal de [illegible] y de justicia, de reivindicación y de equidad.

Cañón pesado en el frente inglés

"LA PREVISORA"

Compañía nacional de seguros--Vida e Incendios

FUNDADA EL AÑO 1885,

SAN MARTIN 274 — BUENOS AIRES

Reservas y garantías $ 19.989.179.48 moneda nacional

DIRECTORIO.--Presidente: Dr. INDALECIO GOMEZ.—Vice Presidente 1.°: Dr. SANTIAGO G. O'FARRELL.—Vice Presidente 2.°: Dr. APOLINARIO C. CASABAL Vocales: D. CARLOS CASARES y D ENRIQUE MOLINA y VEDIA.—Vocales suplentes: Dr. MIGUEL RODRIGUEZ OREY, Dr. EMILIO J. LAMARCA y Dr. E. RODRIGUEZ LUBARY.—Síndico: Dr. JOSÉ LUIS AMADEO.—Síndico suplente: Dr. JUAN OYANDO. Director General: D. CARLOS CASARES.—Sub Director General: Gral. D. J. P. OROSCO DIAZ.—Sub Director Incendios: D. ALEJANDRO PITALUGA.—Jefe de sección vida: D. CARLOS A. BUENAÑO.—Secretario: D. RAUL ARECO.

RESUMEN DE LO PAGADO A LOS ASEGURADORES EN 1916 (Enero a Septiembre)

Por fallecimientos	$	545.968.81
„ pólizas vencidas	„	450.709.36
„ descontadas	„	246.942.07
„ acumulaciones y dividendos	„	172.021.52
„ daños de incendio	„	75.007.62
Total en los 9 meses	$	1.490.649.38

CASA MATRIZ SAN MARTIN 274

Sumas pagadas por la Compañía a sus asegurados 1885 - 1916

AÑOS	$	AÑOS	$
1885	5.000.—	1901	2.994.046.49
1886	33.777.94	1902	3.463.335.79
1887	71.419.30	1903	3.835.068.57
1888	117.443.61	1904	4.277.858.01
1889	175.928.71	1905	4.886.670.98
1890	265.665.77	1906	5.549.208.86
1891	312.449.55	1907	6.576.927.08
1892	406.425.27	1908	7.636.867.46
1893	547.307.40	1909	8.724.526.33
1894	656.449.82	1910	9.805.545.54
1895	821.592.81	1911	10.987.312.18
1896	1.101.114.80	1912	12.393.165.91
1897	1.368.333.07	1913	13.316.361.77
1898	1.630.136.73	1914	16.440.519.82
1899	1.928.537.07	1915	18.507.402.49
1900	2.465.043.91	1916	**19.997.651.87**

INCENDIO

Puede producirse en cualquier momento en sus propiedades y negocios. Y si no los tiene asegurados en buena compañía perderá Vd. su fortuna.

Asegure pues en "LA PREVISORA", primera compañía de seguros establecida en el país y que más garantías ofrece a sus asegurados por su fondo de reserva

Se aseguran edificios y mobiliarios en condiciones liberales.

Por 3 años de seguro se paga la prima de 2 años y por 5 años de seguro se paga la prima de 3 años.

Seguros de mercaderías, automóviles particulares, establecimientos industriales de toda clase, pólizas flotantes sobre frutos del país, aduanas, tránsito ferroviario de mercaderías y frutos, etc.

IMPORTANTE

CLAUSULAS ESPECIALES

«Se consiente el empleo de los diversos sistemas de alumbrado». «El destino y el uso de los edificios linderos». SIN COMUNICACION con el RIESGO ASEGURADO, no alterará el premio establecido en las pólizas.

«En caso de incendio no se computará en el salvataje el valor del cimiento perteneciente al edificio asegurado.

Las cláusulas citadas significan una ventaja para los asegurados, pues éstos quedan eximidos de dejar constancia de los cambios que ocurran en los sistemas de alumbrado ni respecto a la forma de ocupación de los edificios linderos en las condiciones anotadas en las antedichas cláusulas.

PIDAN DATOS Y FOLLETOS

SAN MARTIN 274 - U. Telef. 404-Avda. - BUENOS AIRES

BANQUEROS.—Banco de la Nación Argentina, Banco de Londres y Río de la Plata, Banco de Italia y Río de la Plata, Banco de la Provincia de Buenos Aires, Banco Español del Río de la Plata, Banco Germánico de la América del Sud.

El Seguro de vida en sus distintas formas

Si esta Vd. resuelto a asegurar y le preocupara saber cuál es la forma de seguro que más le conviene, atendiendo a las circunstancias especiales en que Vd. se encuentra y las exigencias que determinan a realizar el seguro.

Deben pues interesarle los datos que siguen y que le ilustrarán sobre las distintas formas que se le ofrecen para efectuar la operación.

Por la duración y condiciones del contrato, los seguros sobre la vida pueden dividirse en varias categorías entre las que mencionaremos las de más frecuente aceptación a saber:

Vida Enters con acumulación

Por esta póliza el asegurado se obliga a pagar a la Compañía un premio anual mientras viva para tener derecho a que "La Previsora" entregue a los beneficiarios de su póliza el capital asegurado por ella tan pronto como acaezca el fallecimiento.

El período de acumulación puede elegirse por el término de 10, 15 ó 20 años, y al vencimiento de éste el asegurado no habiendo fallecido recibirá en efectivo los fondos acumulados que le correspondan y podrá continuar con el seguro haciendo el reparto de los premios por un nuevo período de acumulación.

El premio anual de esta póliza para una persona de ... años es por cada mil pesos de ....

Vida en pagos limitados

La diferencia de este seguro con el anterior consiste en que el asegurado solo se obliga a un determinado número de pagos, que se interrumpe si llega a fallecer.

Los plazos son de 10, 15 ó 20 años, con el mismo período de acumulación.

Al terminar éste, el asegurado recibe en dinero efectivo la parte que le corresponde en el fondo acumulado y la póliza queda liberada para pagarse a la muerte a los beneficiarios.

A la edad de ..... años por cada mil pesos cuestan estos seguros:

a 10 años: $ .....
a 15 años: „ .....
a 20 años: „ .....

Seguros en conjunto

Consisten ellos en asegurar a dos personas bajo una misma póliza, pagándose los premios hasta que uno de los asegurados fallezca, en cuyo caso el sobreviviente cobra el capital del seguro. Esta póliza se aplica regularmente a los matrimonios.

Pueden efectuarse con períodos de acumulación de 10, 15 ó 20 años, en las mismas condiciones de los seguros de Vida Entera.

Dos personas que tengan la una ... años y la otra ... años, pagarán por cada mil pesos todos los años un solo premio de ... pesos.

Dotales

Estas pólizas son una combinación de ahorro y seguro. Se contratan a 10, 15 ó 20 años y vencido el plazo, el asegurado recibe además del importe total de la póliza, los beneficios acumulados que le pertenecían. Si el fallecimiento se produce antes del término del contrato, cobran entonces los beneficiarios íntegramente el capital asegurado.

Una persona de ... años, pagará por cada mil pesos en seguro Dotal:

a 10 años $ .....
a 15 años „ .....
a 20 años „ .....

Desprendase este cupon y remítase por correo a la

Oficina Central de "LA PREVISORA"
SAN MARTIN 274 - Buenos Aires

Sin obligarme a tomar un seguro, ruego a ustedes me remitan algunas demostraciones de los diversos seguros de "LA PREVISORA" sobre la base de mi edad, habiendo nacido el ... de

y por una suma de pesos

FIRMA

DIRECCIÓN

Iniciativas para evitar los flagelos que atacan a nuestra ganadería

Circular dirigida a los ganaderos

LABORATORIO QUÍMICO-BACTERIOLÓGICO

COOPERACION INDISPENSABLE

Beneficios que deberá producir

Uno de los mayores obstáculos que se oponen al desarrollo de nuestra riqueza agropecuaria estriba, como es del dominio público, en las enfermedades de carácter endémico en su mayoría, que diezman los rebaños de los estancieros en proporciones cuya magnitud y gravedad se encarga de confirmar la estadística, al parecer con escasos resultados por lo que concierne a despertar el esfuerzo de los interesados para luchar contra las plagas referidas.

Desde luego, hay en este asunto una causa principal que es origen, a su vez, de una serie de concausas derivadas y convergentes todas a mantener en auge el referido estado de cosas, tan perjudicial para los intereses ganaderos.

Aquella causa principal reside en la ausencia de unión, por parte de los interesados para luchar contra las plagas ganaderas en una forma conjunta y eficaz. Que el esfuerzo aislado ofrece poco interés y menos éxito en ese sentido lo confirma el hecho mismo de que no por multiplicarse esa clase de esfuerzo disminuyen los flagelos que atacan a nuestros rebaños en la mayoría de las zonas ganaderas de la república.

Otro de los mayores obstáculos opuestos al progreso de nuestra ganadería está en que, para combatir las plagas que la acosan, se hacen más uso de procedimientos impuestos por la rutina y el vulgar empirismo, que de las prácticas aconsejadas por la ciencia, que son las únicas capaces de ofrecer resultados provechosos.

Sin embargo, parece que nuestros ganaderos, dándose exacta cuenta de la importancia de estos asuntos, se están preocupando de encaminar hacia rumbos más positivos, sus miras acerca de la forma que deben emplear, a fin de combatir en lo posible las terribles plagas que día por día azotan a nuestra industria madre.

Entre estos señores, podemos citar al conocido cabañero don Raúl C. Etcheverry, el que ha instalado en esta capital, un instituto químico-bactereológico, que con verdadero placer hemos visitado, quedando gratamente impresionados de los importantes estudios que allí se hacen, así como de los elementos con que cuenta para que el ganadero encuentre allí todo lo que necesite, a fin de que sus intereses puedan ser defendidos de manera cierta.

En esa institución que ha prestado ya innumerables servicios en los órdenes enunciados se efectúan toda clase de análisis químicos, estudios profilácticos y operaciones serológicas relacionadas con el fin de su instalación.

Uno de los productos que con toda justicia ha acreditado al instituto mensionado, es, sin duda alguna, la vacuna "Aftosina", la que indiscutiblemente es hoy el arma más poderosa y más adecuada para prevenir y curar la terrible fiebre aftosa.

Es público y notorio el éxito obtenido con la vacuna "Aftosina" en cerca de 100.000 cabezas de ganado inoculada en las provincias de Buenos Aires, Santa Fe, Córdoba, Corrientes, Entre Ríos, San Juan, Territorio de la Pampa Central y República Oriental del Uruguay, lo mismo que con los demás productos fabricados en el mismo laboratorio, tales como vacunas, sueros, tuberculina y específicos contra las diversas enfermedades que atacan a la ganadería.

Está pues, bien definida la influencia que este establecimiento modelo está llamado a ejercer en nuestra industria agrícola ganadera

Ahora, el mismo laboratorio ha arbitrado, en el sentido expuesto, una magnífica y práctica iniciativa que va consignada en la circular dirigida a los ganaderos de toda la república, que más abajo transcribimos, tratándose de llegar con esta plausible iniciativa a conciliar los intereses del laboratorio y el de los hacendados, de manera que aquél, mediante los beneficios de la mutualidad, pueda prestar los servicios de su ciencia a un precio mínimum. En tal forma no puede haber hacendado, por modesto que sea, que no esté en condiciones de hacerse partícipe de las ventajas que pone a su disposición.

Por otra parte, no contamos con la facilidad de disponer de un centro científico como el que nos ocupa, perfectamente apto para solucionar cualquiera de los problemas que frecuentemente asedian al ganadero, sin que muchas veces pueda resolverlos, por las elevadas erogaciones que ellos implican, y por la falta de medios para instruirlo en los procedimientos más eficaces para la perfecta conservación de sus rebaños.

La circular que ha sido dirigida a todos los ganaderos de la república, muchos de los cuales ya la han contestado en sentido afirmativo, dice del modo siguiente:

"Muy señor mío:

"Dado el grado de perfeccionamiento a que hemos llegado a colocar los haciendas generales, como asimismo el valor que han adquirido por este concepto los establecimientos ganaderos, es de todo punto necesaria la vinculación entre éstos y el Laboratorio Químico Bacteriológico, a fin de que éste, con sus métodos y procedimientos científicos especiales, coadyuve de una manera eficiente a obviar las dificultades por que atraviesa generalmente la industria agropecuaria. Las múltiples enfermedades que con tanta frecuencia asolan a nuestros rebaños produciendo mermas muy apreciables al estanciero, serían causas más que suficientes para probar nuestro aserto. Es del todo punto conveniente estar en contacto directo con un Instituto de esta naturaleza, vincularse a él, para que, como resultado de dicha relación, éste pueda en cualquier momento aconsejar de una manera científica y práctica, la forma más conveniente para conjurar en lo posible las fatales consecuencias que traen aparejadas las epizootias y flagelos de toda clase.

A este efecto, cada establecimiento tendría su expediente abierto, para con él ir formando la estadística respectiva de su evolución; en esta forma, en poco tiempo llegaríamos a conocer exactamente sus condiciones, sea por la bondad o no de sus pastos, por sus buenas o malas aguadas, y si ha o no adelantado en el sentido de la profilaxis para aquellas enfermedades que a todo trance debemos combatir.

Para todo esto hay que comenzar por encontrar un medio de conciliar los intereses del hacendado con los del Laboratorio, pues hoy por hoy, un análisis de sangre, de agua, de forraje, de semillas o cualquier investigación química o bacteriológica, costaría de veinte a cien pesos moneda nacional si se mandara practicar aisladamente. Con estos precios, no sería factible la vinculación que aconsejamos; pero con el concurso colectivo se puede salvar esta dificultad, siempre que todos nos unamos a fin de obtener un beneficio común. En consecuencia, en el deseo de cooperar con nuestros medios a poner en práctica esta idea despojada en absoluto de interés personal, ofrecemos a los señores ganaderos este Laboratorio para que aprovechando de todos los elementos, obtengan los beneficios que deriven de los estudios que en él se practican. Para poder gozar de estos beneficios, hemos instituído un abono mensual de $ 6 moneda legal por establecimiento, que dará derecho a obtener de este laboratorio los trabajos e investigaciones que a continuación se detallan:

Bactereología. — Exámen bacterioscópico, hemoculturas e inoculaciones para la investigación e identificación de gérmenes patógenos [illegible] septicemias hemorrágicas, etc.

[illegible]

Química. — Pastos. Informe sobre [illegible]

[illegible]

[illegible] serífugos, garrapaticidas, desinfectantes, etc.

Informe sobre la mejor manera de implantación de industrias derivadas de la agricultura y ganadería; conservación de frutos, cueros, curtiembre, etcétera.

Análisis e informe sobre la calidad de todo material destinado a construcciones rurales, cementos, cales, maderas, etc.

Además de los análisis arriba consignados, el laboratorio practicará todas aquellas investigaciones químicas o bacteriológicas que se consideren útiles para las diversas enfermedades del ganado.

[illegible]

CINZANO

Es el vermouth que debe pedir.

[illegible] tas y por la insuficiencia del volante.

Lo imprevisto de las salidas o del aterrizaje comprometen duramente la aptitud de la hélice. [illegible] con un aparato Blériot sufrió un desgaste en el borde de ataque, con [illegible]

[illegible]

presidente de la república, doctor Irigoyen [illegible] predicado [illegible] de puro do[illegible] pretenden empequeñecer con [illegible] la obra de regeneración del actual gobierno. Vivas y aplausos sin [illegible] por quien ha [illegible] la inmensa satisf[illegible] comprobar la simpatía que goza en este departamento.

[illegible]

AVIACION

LAS HELICES MEJICANAS

[illegible]

[illegible] ce, exigidas [illegible] sistema [illegible] za en su forma [illegible] ducir vibraciones por los efectos de la fuerza centrífuga, roce del aire con las palas o por los choques debidos a un mal equilibraje del motor, por sus explosiones demasiado violen-

Unión Cívica Radical

ASAMBLEA RADICAL

VICTORIA [illegible]

[illegible] notar a los [illegible] permanecer firmes en sus puestos para secundar la magna obra de nuestro

VINOS TOMBA

BLANCO TINTO

DE MESA PUROS Y EXCEPCIONALES

CRISTALERIAS RIGOLLEAU

SOCIEDAD ANONIMA

Fabricación de toda clase de artículos de vidrio para Bazares, Confiterías, Licorerías, Farmacias, Cervecerías, etc.

Unicos fabricantes de toda clase de vidrios de construcción

Vidrios rayados para claraboyas

Vidrios ingleses para canceles

Vidrios de piso

Usina en Berazategui F. C. S.
Cooperativa Núm. 34, Quilmes

Depósito en Buenos Aires
BRANDZEN Núm. 923 -- Coop. Núm. 8, Boca

Administración y venta:
TACUARÍ 653 - BUENOS AIRES
Cooperativa Núm. 2257, Central
Unión Núm. 4470, Libertad

¡¡Más de 4000 familias se surten en nuestra casá!!

CARBON DE PIEDRA, para cocinas

COKE DE GAS, para cocinas y calefacción

ANTRACITAS, para "Salamandras"

LEÑA HACHADA

de Quebracho Colorado clase más especial, hachada en pequeños trozos, para consumo en las cocinas económicas y calefección.

Peso Exacto - Entregas inmediatas.

Haga sus pedidos por cualquiera de estos teléfonos:

Unión Telef. 75, 95, 319 Barracas o 545 Mitre

Cooperativa Telef. 253 Avellaneda o 239 Barracas

ROMA & Cía.

CASA FUNDADA EN 1880

ADMINISTRACIÓN

PAVON 66/70 AVELLANEDA

CRONICA SOCIAL

La lluvia ha malogrado por completo el programa social de hoy, en lo que atañe a las anunciadas reuniones al aire libre.

En el Tigre debían efectuarse las regatas universitarias, y es indudable que, aun cuando a última hora se resuelva llevar a cabo el torneo, éste carecerá del brillo exterior del concurso numeroso que sin duda hubiera atraído.

Los links del golf de San Isidro están desde luego inutilizados, lo que suprime otro motivo de interesante reunión social.

No atrae tampoco el hipódromo, ni menos solicitan las avenidas de Palermo, quedando tan sólo el grato "five o'clock tea" en intimidad familiar de puertas adentro, para llenar el programa de la tarde.

⊙ ⊙ ⊙

La Sociedad de Beneficencia se reunió ayer en asamblea, bajo la presidencia de la señora María Unzué de Alvear, y con asistencia de las señoras Elena N. de Green, Carolina Lagos de Pellegrini, Susana R. de Quintana, Dolores L. de Lavalle, Etelvina C. de Sala, señorita Victoria Aguirre, Julia S. R. de Rosetti, Valentina C. de Kier, Amelia C. de Somellera, Martina B. de Torres, María Luisa C. de Torres, Leonor Q. C. de Terry, Alcira T. de Elías, Rosa A. de Tornquist, Julia M. de Arteaga, señorita Josefa de Ezcurra, Elisa L. de Anchorena, Julia Z. de Olmedo, señorita Sofía Beláustegui, Julia M. de Moreno, Celina H. de Estrada, Fernanda L. de Terrero, Atalía S. de Fresco, Mercedes A. de Elortondo, Mercedes B. de Casares, María Carmen S. de Demaría, Emma G. de Vedoya, Celina P. de Piñeiro Sorondo, Elvira de la R. de Láinez, Hortensia A. de Leloir, Angela D. de Bidau, Rosa Muratore de Murature, Mercedes T. de Méndez, Laura G. A. de Quirno, Rosa del C. de Botet, Ersilia I. de Casares y Sofía A. de Bengolea.

La asamblea tomó en consideración las ternas presentadas por los médicos directores del hospital Rivadavia y hospital Nacional de Alienadas, para nombrar un médico de sala y un cirujano, respectivamente, resultando elegidos el doctor D. Carlos Coils para el primero, y el doctor D. Guillermo Madero, para el segundo.

Las señoras que componen la comisión visitadora de pobres, dieron cuenta de las visitas que vienen realizando de tiempo atrás a las personas solicitantes de premios a la virtud que se distribuirán el próximo 26 de mayo, manifestando que es mucha la miseria que han encontrado y que tendrían que ser también muchos los recursos de que se dispusiera para el socorro de tanta gente desvalida.

En seguida dió cuenta la señora presidenta de que se había empezado a recibir el importe de los premios a la virtud instituídos por particulares y también algunas donaciones que aumentarán el fondo para socorrer a los pobres, ya sea con dinero o máquinas de coser, etc.

⊙ ⊙ ⊙

Esta mañana fueron inhumados en el cementerio del norte los restos del señor Luis A. Mom, meritorio caballero fallecido ayer a una avanzada edad.

El extinto se caracterizó por su temperamento altruista y patriota. Actuó como un digno ciudadano en las luchas civiles y militares que precedieron a la definitiva organización de la nacionalidad.

Sus exequias motivaron una sentida demostración de pesar.

⊙ ⊙ ⊙

Se ha formalizado el compromiso matrimonial de la señorita María Rosa Caballero con el señor José Freixas.

⊙ ⊙ ⊙

Anoche se celebró una comida familiar en casa del señor José Luis Bustamante y señora Carmen Molina de Bustamante, con motivo del próximo enlace de su hija Carmen con el señor Carlos de la Serna.

Asistieron las siguientes personas:

Señora Ana Piñero Pacheco de de la Serna, señoritas Magdalena Bustamante, María Teresa A'lao Agote, María Carlota Jiménez Bustamante, Mercedes y María Luisa de la Serna, y los señores Omar de la Serna, Fernando Pérez Sucre, Ernesto Maurice Echagüe, José M. Paz y Anchorena, señor Mendoza Paz, José Luis y Francisco Bustamante Molina.

⊙ ⊙ ⊙

Se ha concertado el enlace de la señorita Elsa Hoffmann con el señor Alberto León.

⊙ ⊙ ⊙

El "cupletismo" es una enfermedad grave, que padecemos ya con carácter endémico — dice un cronista español.

Recibimos en casa con entera confianza una joven de la Alcarria, sin descubrir en la inocencia de su rostro ninguna idea perversa, y a los pocos días sabemos con horror que la "tiran" las tablas. Tomamos café sin adoptar precauciones, que consideramos ociosas en un establecimiento servido por camareras, y de pronto una nos amarga la digestión revelándonos el secreto terrible: quiere ser cupletista, y así es preciso huir de las porteras, fámulas, camareras, modistillas y demás muchachas de buen palmito, a las cuales el espejo dice unas palabras misteriosas...

Sin necesidad de que hablen los espejos, es cosa olvidada de puro sabida, que algunas artistas de "varietés" ganan a diario cantidades fabulosas.

Pastora, La Goya, Chelito, Raquel, Adela Lulú y alguna otra, cobran cuatrocientas, quinientas y aun setecientas pesetas diariamente. La Argentinita, que es una especie de movimiento continuo, que sólo deja de bailar cuando viaja, y que de 365 días cobra por lo menos 345, cierra al año con liquidaciones de ochenta a cien mil pesetas, y estas cifras enloquecen muchas cabecitas que no recuerdan que aparte esas reinas de las "varietés" hay luego aristócratas, burguesas, y sobre todo mucho estado llano, cuyas miserias ignoradas y privaciones no sabidas son mayores que las de la modistilla que, aunque mal, come casi todos los días...

⊙ ⊙ ⊙

De Córdoba

El jueves a mediodía se sirvió en el hotel Victoria un almuerzo en honor del doctor Mario Gorostarzu, que vino a dar algunas conferencias sociales.

El ágape transcurrió en un ambiente de simpatía para el obsequiado [illegible] la mesa distinguidas personas de Córdoba.

Anotamos entre los asistentes al vice gobernador de la provincia, doctor Julio C. Borda, doctor Juan F. Cafferata, doctor Antonio Nores, doctor Juan Carlos Vera, doctor Pablo Cabrera, doctor Arturo M. Bas, obispo Vicente Alvarez, señor José Eugenio Ahumada, señor Fernando L. [illegible], S. Castellanos, [illegible] Viso, presbítero Juan G. [illegible], doctor Benigno Paz, [illegible] Lemónaci, presbítero Enrique [illegible] gua, señor Julián Rebolledo, [illegible] zenes Ruiz, [illegible] Irigoyen, R. P. Garzón, R. P. Viscarro, David H. [illegible], Demetrio Roldán, Tomás [illegible], Clodomiro G. [illegible], doctor Rafael García Montaño, doctor [illegible] González, doctor Moisés Alvarez [illegible], Horacio Ahumada, señor Miguel A. Pacheta, presbítero Arturo Gómez, Pedro Cantardini, Pablo Albertoni, Miguel Irigoyen, Pedro N. González, [illegible] lo Novillo Saravia, Federico Sánchez Bteller, señor Pérez García, [illegible] quez González, Nicolás Castellanos, doctor Carlos Castellanos, señor S. [illegible] Rodríguez, etc.

⊙ ⊙ ⊙

Fué consagrado [illegible] de San Nicolás el enlace de la señorita Margarita Zoleran Vivar con el coronel Juan J. Razetti, siendo padrinos la señora Isabel Razetti de Carrasco y el teniente coronel Faustino Vivanco.

De la ceremonia civil fueron testigos el teniente coronel Antonio Bustriaso, los señores Faustino Vivanco y Juan Antonio Dellego, por parte de la novia; el coronel Bernardo Calandra, teniente coronel Alejandro Razetti y teniente coronel Francisco Lemos por parte del novio.

⊙ ⊙ ⊙

Han llegado:

De Muñiz, el señor Vicente Chas y familia.

—De Alejo Ledesma el doctor Luis M. Pueyrredón y familia.

—Del mismo punto la señora Victoria Curutche de Guerrico.

—De San Isidro las señoritas Juana, Rita y María de Anchorena.

—De estación Juan Fernández, la señora Ana Salaberry de Bercetche, sus hijos y la señorita Matilde Bercetche.

—De Cañuelas el señor Tomás Estrada, su señora Silvina Lynch y sus hijos.

⊙ ⊙ ⊙

Han partido:

Para Trenque Lauquen, el señor Domingo Achával, su señora Emma Bouson y sus hijos.

—Para Montevideo, el señor Alfredo Moyano.

—Para San Antonio de Areco el señor Carlos Duggan.

—Para Montevideo los señores Rafael Grigera y familia [illegible] Velazco Juárez.

⊙ ⊙ ⊙

Los ojos, luz y vida del semblante han sido objeto de toda clase de prácticas [illegible] para [illegible]. En primer lugar, hay las aplicaciones de belladona para dilatar la pupila y agrandarlos. Esto [illegible] los párpados con [illegible] los pequeños [illegible] el polvo de avellana tostada [illegible] los ojos de insomnio. [illegible] La misma [illegible] los párpados [illegible] Cuando [illegible] [illegible]

[illegible] de malva [illegible] del [illegible] [illegible] una tradición de los [illegible] pueden [illegible] algunas [illegible] o [illegible] mañana y [illegible] caliente [illegible] milagro fuera [illegible] [illegible] se emplean [illegible] se servirá [illegible] Las [illegible] así [illegible] [illegible] el exceso [illegible] los dedos [illegible] con éxito [illegible] de almendras [illegible] glicerina [illegible] de benjuí. La [illegible] de los labios [illegible] ostentar [illegible] Para [illegible] se han presentado [illegible] Algunas [illegible] tienen la [illegible] tas en los labios. Entonces pueden usarse barnices protectores con benjuí o bálsamo de Tolú o recurrir a diversas pomadas a base de borato sódico, tanino y miel rosada. Para las pupas o herpes labiales se recurrirá al alumbre en polvo y a unturas grasas, aunque lo mejor es atender a la causa de que proceden y que con frecuencia es un catarro gástrico.

La barba no exige ningún cuidado especial y distinto del resto del semblante. En cambio, al desarrollarse excesivamente y hacerse el llamado mentón doble, hay que recurrir a diferentes artificios. Lo malo es en tales casos, que no hay ninguno seguro, trátese de lavados astringentes con tanino o alumbre, de masaje o de electricidad. Hemos hablado incidentalmente de la obesidad al mencionar la barba de papada y debemos añadir ahora que cuando se extiende a toda la cara tiene difícil arreglo. Entonces todo depende de un régimen general de alimentación y ejercicio. De todos modos, hay que prevenirse, que al desaparecer la obesidad pueden presentarse arrugas.

La palidez del semblante puede corregirse mediante lociones y duchas locales frías. A la vez se recurre también a los estimulantes en forma de [illegible] de [illegible] magnesia. El agua de Colonia [illegible] incorporada a diversas esencias aromáticas [illegible] [illegible], tanto o más que [illegible] la palidez del rostro puede provenir [illegible] rubicundez. Entonces se usarán con ventaja aguas de tocador astringentes y lociones calientes de la cara. Debe recordarse que muchas veces el color rojo del semblante reconoce causas lejanas (frío en los pies, corsés estrechos, malas digestiones) y entonces nada se logrará sin atacarlas antes.

Las arrugas pueden prevenirse o cuando menos retardarse, con diversos medios que combaten la sequedad de la piel. A [illegible] lavados de agua tibia por la noche y fría por la mañana. También son útiles las lociones alcoholizadas a [illegible] de alumbre o de bórax. Debe advertirse que la pintura y [illegible] no hacen más que exagerar las [illegible] no solamente [illegible] En cambio el masaje [illegible] pero no [illegible] aparecido ya, si [illegible] el [illegible] La [illegible] debe [illegible], es [illegible] — Dr. W. Coroleu.

ESPECTACULOS

TEATROS

COLON — Temporada oficial de 1917. — [illegible] compañía lírica. Director [illegible]

ODEON — Temporada oficial de 1917. — [illegible] agosto y septiembre. Compañías dramáticas españolas [illegible] María Guerrero, Fernando Díaz de Mendoza. Compañía dramática [illegible] Regina, [illegible]

OPERA — [illegible]

COLISEO — [illegible]

[illegible]

ARGENTINO. — El doctor Giménez — [illegible]

NUEVO. — El viaje de don Eulalio — La fuerza ciega.

[illegible]

MARCONI — [illegible]

BUENOS AIRES — [illegible]

AVENIDA — [illegible]

COMEDIA — [illegible]

MAYO — Variado programa [illegible] parte todos los artistas [illegible]

[illegible]

Varsovia.

VARIEDADES Y CIRCOS

CASINO (Maipú [illegible]) — Compañía de variedades y atracciones. — Hoy a las 9.30 Otto Viola, [illegible], Petit [illegible], [illegible] Campos [illegible]

ROYAL THEATRE (Corrientes 939). — [illegible]

ESMERALDA (Esmeralda 453). — Funciones todos los días, tarde y noche. Variado programa, orquesta dirigida por el maestro [illegible]

[illegible] Primera audición [illegible] Argentina [illegible] Cuarteto de César Franck, Sonata [illegible] y piano de Guy Ropartz, y cuarteto de Beethoven, op. 59 N.o 2. — Entrada $ socios, 0.50; señoras de socios, [illegible]

CINEMATOGRAFOS

PALACE THEATRE (Corrientes 757). — [illegible]

[illegible] de la [illegible]

[illegible] (Suipacha 482). — Hoy función [illegible]

SPLENDID THEATRE (Santa Fe 1348). — [illegible]

EMPIRE THEATRE (Corrientes y Maipú). — [illegible]

ELECTRIC PALACE (Lavalle [illegible]). — [illegible]

LAVALLE (Lavalle [illegible]). — Hoy función [illegible]

SMART PALACE (Corrientes [illegible]). — [illegible]

[illegible] (Esmeralda [illegible]). — Hoy: [illegible]

GENERAL BELGRANO (Cabildo 2151). — Variado programa con estrenos.

CINEMATOGRAFO CALLAO (Callao [illegible]). — [illegible]

CINEMA MIGNON PALACE [illegible]

CINE M[illegible] (Corrientes [illegible] 3306). — [illegible]

TEATRO DE LA PRINCESA (Suipacha [illegible]) — Hoy, de 11 a. m. a 12 p. m., biógrafo [illegible]

PETIT [illegible] — Hoy: Variado programa con estrenos.

GRAN [illegible] (Rivadavia [illegible]). — [illegible] estrenos.

[illegible] NUEVO ([illegible]). — Variado programa con estrenos.

[illegible] (Cuarto de Infantería [illegible]). — Variado programa.

THE AMERICAN PALACE (Córdoba y [illegible]). — Variado programa con estrenos.

[illegible] (Bolívar 1022). — Hoy, función [illegible] Variado programa.

CINE TUCUMAN (Tucumán 924). — Hoy: Variado programa con estrenos.

CINE LIBERTAD (Libertad 144). — Variado programa con estrenos.

PETIT PALACE (Libertad 976). — Hoy: Variado programa con estrenos.

BIOGRAFO CENTRO SUD (Belgrano 1513). — Variado programa con estrenos.

DON JUAN DE GARAY (Garay 2457). — Variado programa con estrenos.

GRAN SALON ALMAGRO Rivadavia 1251. — Variado programa con estrenos.

CINE GENERAL URQUIZA (Guanacache 3354). — Variado programa con estrenos.

CINE PARK (Santa Fe y Thames). — Variado programa con estrenos.

FAMILIAS

Leña de **quebracho colorado hachada**, muy especial para cocina, $ 27 los 1000 kilos; carbón de piedra, $ 78 los 1000 kilos; carbón de quebracho blanco, pesos 6.50 los 100 kilos.

Se vende en el depósito de carbón y leña

"EL PROGRESO"

4406 - BERRUTI - 4406

U. T. 2209 Palermo

Nota: Los pedidos por teléfono se atienden con prontitud y esmero. Peso exacto.

LORTHIOIS FRÈRES

EXPORTADORES

CANGALLO 315 - 4° PISO

LA MARCA DE SUPERIORIDAD

CHOCOLATE

Aguila

Express

CHOCOLATE LAMINADO
DE DISOLUCION IMMEDIATA
PROCEDIMIENTO PATENTADO

20 CENTAVOS

EL PAQUETITO PARA PREPARAR
INSTANTANEAMENTE

4 TAZAS

DE SABROSISIMO CHOCOLATE

EL PRODUCTO
MAS ECONOMICO
MAS RAPIDO
MAS HIGIENICO

Chocolate Aguila Express
EN ESCAMAS

ABB

Saint Hnos

BUENOS AIRES MONTEVIDEO

ARTE Y TEATRO

LOS ESTRENOS

"Tormentas en familia". — Comedia en tres actos de Gio Gallina, traducida por Valliera y Lázaro. — Teatro Apolo. — Compañía Membrives Casaux.

Un ambiente familiar bien descripto, donde hay una suegra, una nuera, un esposo, un primo, una amiga, una hija, un hijo, una solterona, una sirvienta, varios amores y amoríos, una serie de intrigas de carácter interno y una continua tirantez de relaciones entre los dos primeros personajes nombrados, todo eso ha servido para confeccionar los tres actos de esta comedia.

Obra escrita con el exclusivo fin de proporcionar un rato de risa, llena cumplidamente su cometido, pues sus situaciones cómicas hilarantes producen el efecto deseado.

Hay situaciones extremadamente exageradas, pero como no se trata de una comedia fina, sino de una obra para reir, no podemos pedir suavidad en las tintas, pues este género de producciones requieren el brochazo recargado y psicológicamente puede el autor no pasar de la epidermis de los personajes, ni ahondar conflictos pasionales.

El aplauso lo motiva la buena caricatura, la comicidad gruesa que afluye de las escenas inverosímiles que requieren únicamente en los autores cierta técnica teatral y buenos intérpretes que sepan buscar en el público el reflejo risueño.

Y en este sentido la compañía del Apolo se ha merecido todos los aplausos tributados y más aún. Los actores han estado muy correctos, dando vida a aquellos personajes superficiales que se entremezclan caprichosamente y sacando partido eficaz de situaciones comprometedoras para conjuntos que no armonicen.

Merece una frase de aplauso la dirección escénica, pues la obra ha sido puesta con absoluta propiedad y los artistas estaban poseídos de sus respectivos papeles.

Las señoras Membrives, Mary y Vargas y los actores Casaux, Reforzo y demás que intervinieron supieron dar colorido a los personajes y salvar la obra que, con otros intérpretes hubiera resultado pesada por la repetición de ciertas escenas.

GACETILLA

NOTAS LIRICAS

Los repertorios de los teatros líricos y especialmente de aquellos que cultivan el género italiano con preferencia, se renovaban con dificultad en los últimos años, pero la guerra parece haber sacudido la modorra de los autores, pues se anuncia una racha de nuevas óperas.

Puccini, acaba de estrenar con éxito en Monte Carlo "La Rondine" obra que pronto oiremos en el Colón.

En esta temporada y en este mismo teatro se estrenará "La lodoletta" última obra de Mascagni.

Leoncavallo está terminando "Ave María", obra de cuyo libretto es el autor Domenico Monleone, joven autor que ganó vez pasada un concurso, ha terminado la instrumentación de "Un imperio". Franchetti, no se ha abatido con el fracaso de su última producción y tiene ya terminado "Morabita" un idilio zucavero, y por último Cilea, el autor de "Adriana Lecouver", como Franchetti no ha perdido los bríos con el insuceso de "Gloria" su última obra está terminando "Il ritorno d'amore", libreto de Renato Simoni.

Más interesante, sin duda, que toda esta larga lista es la "noticia" que esta vez llega con muchos visos de verdad, de que Arrigo Boito ha terminado su "Nerón" que tantos años ha dormido inconcluso.

UNIVERSIDAD DE LAS ARTES

El festival de anoche

Como lo anunciáramos en nuestra edición del viernes, se realizó anoche, en el salón-teatro de la calle Cangallo, el festival de inauguración de la Universidad de las Artes, que, calcada en la "Université des Annales" de París aspira a generalizar el gusto por las Bellas Letras en nuestros centros sociales. Mme. C. Cestier abrió el acto con una "causerie" muy interesante en la que expuso los temas de las canciones del terruño que iban a escucharse y bordó comentarios pintorescos alrededor de su inspiración, estilo, factura, armonía, etc., etc. Mme. Grandjean, con excelente escuela, voz llena y pastosa y, sobre todo, con encomiable intención, detalló las canciones típicas de Normandía, A[illegible] y otras regiones de Francia, siendo festejada y aplaudida. Mlle. Cestier declamó con el talento [illegible] [illegible] poéticas de diferente [illegible] entonadas [illegible] ajustada.

También consiguieron [illegible] señoritas María [illegible] discípula del curso de [illegible] castellana [illegible] Roberto [illegible] Lomé, en el Consejo N[illegible] [illegible] Mlle. Cestier [illegible] [illegible] Gounod.

[illegible] canciones [illegible] señora Grandjean [illegible] impresión [illegible] parte [illegible] [illegible] Valverde [illegible] ción.

El programa [illegible] [illegible] reuniones [illegible] [illegible] la señora Cestier [illegible] conferencia [illegible] prolongó [illegible] con las cortes [illegible] cantos [illegible] aunque [illegible] cierto interés más propio [illegible] tura que de una "causerie".

Con todo, es de desear que esta clase de reuniones se repitan, pero con más variedad y mayor abundancia de elementos espectaculosos cuyo eclecticismo es un exponente del incalculable caudal de ingenio y talento de los intelectuales franceses. La "Universidad de las Artes" ha iniciado, pues, bajo inmejorables auspicios, sus manifestaciones altamente artísticas, merecedoras de incondicional apoyo por parte de nuestros elementos ilustrados.

TEATRO NACIONAL

En el San Martín vuelven hoy al cartel dos de las obras recientemente repuestas: en vermouth "Eclipse de sol", de García Velloso, y por la noche "La montaña de las brujas", de Sánchez Gardel.

Se activan en este teatro los ensayos de "El complot del silencio", del doctor Iglesias Paz, que se estrenará el viernes próximo.

Piensan los directores de esta compañía que con la nueva producción del distinguido comediógrafo se obtendrá en aquel teatro el primer gran éxito de la temporada, pues Paz [illegible] [illegible] que la obra del autor de "El festín de los lobos" será [illegible] por el público con entusiasmo como para asegurar su sostenimiento en el cartel.

Ojalá se confirmen estos buenos augurios.

En el Apolo se darán hoy dos representaciones de "El caballo [illegible]" en matinée y [illegible]

[illegible] noche y mañana [illegible] en el Argentino las últimas representaciones de "El tío soltero", de [illegible] ken, que cederá el puesto [illegible] [illegible]

GENERO CHICO NACIONAL

[illegible]

TEATRO ESPAÑOL

[illegible]

Mañana [illegible] el [illegible] estreno de la temporada [illegible] dose elegido para ello una obra de Muñoz Seca, "El último bravo", que ha sido un éxito de risa en Madrid, donde alcanzó un crecido número de representaciones.

En el Victoria vuelve al cartel esta noche la comedia de los hermanos Quintero "El genio alegre", obra en la cual hace una labor personal muy acertada el primer actor Díaz de la Haza y en la cual los demás artistas [illegible] una interpretación [illegible] [illegible] la hermosa [illegible] de los actores andaluces.

GENERO CHICO ESPAÑOL

Mañana la compañía de la Comedia estrenará la [illegible] "El templo de la [illegible]" de la Cruz Ferrer [illegible] Terés.

Se despide [illegible] nuestro público [illegible] [illegible]

NOTAS POLICIALES

INCENDIO EN LA BOCA

Un inquilinato envuelto en llamas

[illegible]

ROBOS Y HURTOS

[illegible]

GRAVE ACCIDENTE DE TRAFICO

Agente atropellado por un auto

[illegible]

OPTICA

[illegible]

Ferrocarriles del Estado

RED DE TROCHA ANGOSTA

Servicio de pasajeros, encomiendas y cargas, combinado con los ferrocarriles Central Córdoba y Central Argentino para las Sierras de Córdoba, provincia de Santa Fe, Córdoba, San Juan, La Rioja, Catamarca, Santiago del Estero, Tucumán, Salta, Jujuy y La Quiaca (frontera boliviana).

Servicio internacional con Bolivia vía La Quiaca.

La estación Embarcación del Central Norte (sobre el río Bermejo) terminal de la línea Oriente a Bolivia, es la más a propósito de la Sierra (Bolivia).

Véase los horarios de trenes en las estaciones; por más datos a los jefes de estación, al gerente en Cruz del Eje para el Argentino del Norte, al gerente en Tucumán para el Central Norte o a la administración general (oficina de informes), Perú 672, Buenos Aires.

LUIS RAPELLI,
Administrador general.

ELENA MAKOWSKA

LA CÉLEBRE Y BELLA ACTRIZ RUSA
EN SU ÚLTIMA CREACIÓN

"EVA ENEMIGA"

Sensacional Foto-Drama de la vida moderna

20 PARTES — AMBROSIO

La más intensa emoción en la más suprema belleza

ESTRENO **DOMINGO 29 DE ABRIL** ESTRENO

EN EL

"ELECTRIC PALACE"

LAVALLE 836

TARDE Y NOCHE

Exclusividad: Max Glücksmann

MASUREL FILS

Lanas

CASA MATRIZ: Roubaix, Nord, FRANCIA

USINA EN CROIX, Wasquehal, Nord

SUCURSALES:

Buenos Aires: Gerente Sr. Emilio Lernoud.
Escritorio: Cangallo 471.
Barraca: Chacabuco 199, Avellaneda.

Montevideo: Eserit. y Barraca: Cerro Largo 939.

Bahía Blanca: Escritorio y Barraca: Dorrego Brandzen y 2' de las Quintas.

Londres: Coleman Street 19 A.

Australia: Sidney, Pitt Street 17 A.--Melbourne, William Street 13 -- Adelaide, Brisbane y New Zealand.

Estados Unidos: Boston. New York y Philadelphia.

Bélgica: Amberes, Verviers.

OFICINA EN PARIS

7. RUE SCRIBE

CARRERAS DE CABALLOS

HIPODROMO ARGENTINO

LA REUNION DE HOY

El clásico América -- LAST REASON

Salen de perdedores: FORTUNATA - HIGHLANDMAN

Resultados generales

Hoy solamente concurrieron los aficionados rabiosos. No podía ser de otra manera. La pista era un fangal. Las tribunas desiertas, menos en los pisos altos, donde se formó una romería de paraguas e impermeables. Los mensajeros trabajaban como nunca. Los jockeys que han salido airosos se han ganado bien las comisiones.

Los resultados, por más disparatados, nos admiran.

Sépalos el lector:

PRIMERA CARRERA

Tomó resueltamente Lord Beaty la dirección de la carrera, seguido por Quehuin y Brandy and Soda.

El delantero fué paulatinamente sacando una ventaja que sus rivales en los tramos finales no pudieron descontar, limitándose Pinch en su avance a ocupar el segundo puesto, delante de L'Emigré y Divo que finalizaron tercero y cuarto respectivamente.

PRIMERA CARRERA

PREMIO MELGAREJO (1909)

Distancia 1600 metros

1	**LORD BEATTY**, 57 kilos, por Le Samaritain y Secousse, E. Frazer	642	659
2	Pinch 57, R. Rodríguez	678	477
3	L'emigré 57, P. Arcuri	2080	1582
4	Divo 54, J. Bastías	284	280
0	Parigot 57, R. Rivero	227	227
0	B. and Soda 57, C. Fenucci	1477	1044
0	Quehuin 57, J. Fernández	1431	1260
0	Jurado 57, S. Blanco	503	362
0	Hidalgón 57, N. Altamirana	656	367
0	Aquilón 57, A. Quinteros	1811	1047
0	Infalible 54, N. Berazategui	318	322
0	Asquit 54, D. Englander	367	274
		11474	8122

No corrieron: Librón, Rey Moro, Patchid, Lord Derby y Mochuelo.

Dividendos: de Lord Beatty, $ 32.15 a ganador y 6.65 a placé; de Pinch, 8.40; de L'Emigré, 3.95.

Tiempo: 1'41" 1'2.

Ganada por varios cuerpos.

SEGUNDA CARRERA

Pocos metros corrió en punta Rodila, la defensora del stud El Talar, pero pronto Fortunata pasó al frente para adjudicarse el triunfo en un cómodo galope.

Rossie Checks quedó en posesión del segundo puesto a respetable ventaja de Roba y Fricka.

SEGUNDA CARRERA

PREMIO CESAR BORGIA (1910)

Distancia 1100 metros

1	**FORTUNATA**, 56 kilos, por Diamond Jubilee y Flitaway, del stud Lolawnd Boy, A. Denna	3117	1184
2	Rossie Cheeks 56, R. Rodríguez	3316	1028
3	Roba 56, J. Bastías	3339	1126
4	Fricka 56, F. Arcuri	747	388
0	Rodila 56, R. Rivero	1138	518
		11657	4244

No corrieron: Idaviva, Leyenda II, La Bertini, Ada, Montana.

Dividendos: de Fortunata, $ 6.75 a ganador y 3.35 a placé; de Rossie Cheeks 3.55.

Tiempo: 1'15".

Ganada por 3 cuerpos.

TERCERA CARRERA

En la delantera, desde que se levantaron las cintas, corró Indú, seguida a corta distancia por Highlandman, no pudiendo el resto de los competidores seguir el tren de estos dos cracks (?)...

Desde la mitad de la recta se trabaron en lucha llegando a la meta separados por escasa ventaja a favor del pupilo del stud Frazer.

TERCERA CARRERA

PREMIO APHRODITE (1911)

Distancia 1100 metros

1	**HIGHLANDMAN**, 56 kilos, por Druid y Lesterpride, del stud Fortutudo, D. Torterolo	3863	1861
2	Indú 56, E. Saavedra	3360	1709
3	Instructor 56, R. V. Lanatti	797	421
4	Emden 56, C. Fernández	504	311
0	Alegrón 56, A. Navarro	6347	2886
0	Don Arturo 56, R. Carabajal	1534	643
0	Iquique 56, J. Fernández	185	128
		16590	7959

No corrieron: Chilcal, Norfolk y Very Dry.

Dividendos: de Highlandman, $ 7.75 a ganador y 3.95 a placé; de Indú, 4.10.

Tiempo: 1'12" 3'5.

Ganada por 1 cabeza.

CUARTA CARRERA

De extremo a extremo se impuso la pupila del stud El Talar seguida de Rapiña, Dove y Christmas.

En la recta ya llevaba una ventaja que era imposible descontar.

South Star finalizó segunda, delante de La Paisana y Noche Buena.

CUARTA CARRERA

PREMIO SPARK (1912)

Distancia 1500 metros

1	**JACOBINA**, 57 kilos, por El Chacho y Hedda, del stud El Talar, E. Bravo	182	174
2	South Star 57, G. Benvenutti	335	262
3	La Paisana 57, A. Navarro	1391	1017
4	N. Buena 57, Canessa	1761	1303
0	Meneguina 57, G. Ardouin	373	275
0	Casera 57, R. Rodríguez	238	142
0	Mme. Récamier 57, E. Frazer	505	399
0	Paulita 57, E. Saavedra	1817	1142
0	Grandeza 57, P. J. Ramírez	3529	2013
0	Sirena VI 57, S. Blanco	1393	1063
0	Alemania 57, N. Berazategui	808	331
0	La Victoria II 57, F. Barrozo	667	401
0	Egallté 57, E. Muraña	1795	1165
0	Rapiña 57, A. Lemenzo	1043	727
0	Dove 57, J. Bastías	315	292
		16152	16709

No corrieron: Mucha Sal, Lady Derby, Polly III, Alefris, Nube y Ambiciosa.

Dividendos: de Jacobina, $ 159.75 a ganador y 35.70 a placé; de South Star, 24.40; de La Paisana, 16.65.

Tiempo: 1'37" 1'5.

Ganada por 1 y 1'2 cuerpo.

QUINTA CARRERA

Hizo el tren Precoz seguido de Fachinero, Falerna, La Ñatita y Last Reason y cerrando la marcha, rezagado, venía Floripar.

Entrados en la recta final atropellaron todos, pero Last Reason pudo sacar mejor ventaja y no pudieron alcanzarle, ganando con facilidad.

En la raya Fachinero quitó el segundo puesto a Falerna.

PREMIO AMERICA

Distancia 1600 metros

1	**LAST REASON**, 60 kilos, por Diamond Jubilee y La Zíngara, del stud Iceache, T. N. Fernández	3354	1517
2	Fachinero 60, D. Torterolo	3218	1429
3	Falerna 54, D. Englander	2821	1293
4	Floripar 60, M. Lema	3059	1455
0	La Ñatita 58, F. Arcuri	7145	3005
0	Kick II 60, P. Cichetti	969	578
0	Arenales 60, A. Quinteros	1156	537
0	**Precoz 56, M. Acosta**	1537	1085
		23299	10896

No corrieron: Diamant, Patacón II, Saint Emilión, Krondorf, Melik y Colenso.

Dividendos: de Last Reason, $ 12.50 a ganador y 4.45 a placé; de Fachinero, 4.60; de Falerna, 4.85.

SEXTA CARRERA

PREMIO IRIGOYEN (1913-14)

Distancia 2000 metros

1	**CORCHITO**, 47 kilos, por Durid y Avena, del stud El Cerro, F. Barrozo	3920	—
2	M. Polo 41, M. Acosta	8259	—
3	S. V. P. 46, P. Cichetti	3771	—
4	Leader 45, O. González	11422	—
		27372	

No corrieron: Matatías, La Delfina II, Chuchín, Atila y Satélite.

Dividendo: de Corchito, $ 12.55 a ganador.

Tiempo: 2'8" 4'5.

Ganada por 1 cabeza.

SEPTIMA CARRERA

PREMIO LA ÑATITA (1915)

Distancia 1000 metros

1	**CHARMING GIRL**, 52 kilos por Bridge of Canny y Charm. Polly, del stud Livingston A. J. D. Torterolo	8330	5137
2	Iris Bell 52, P. Cichetti	1044	957
3	Dalmacia 52, M. Acosta	6022	2796
4	Inés Sol 52, M. Lema	1270	766
0	Tafal'a 52, J. Fernández	977	627
0	Flotilla 52, R. Rivero	1853	944
0	Huanguelen 52, J. Etchechurry	3059	1634
0	9 La Imperio 52, Englander	6585	3016
0	Divinidad 52, A. Denna	2015	1221
		31146	15109

No corrieron: Diavoletta, Mechita y Byzentine.

Dividendos: de Charming Girl, pesos 6.75 a ganador y 2.85 a placé; de Irish Bell, 6.55; de Dalmacia, 3.55.

Tiempo: 1'3" 3'5.

Ganada por 1 y 3'4 cuerpos.

OCTAVA CARRERA

PREMIO CANORA (1916)

Distancia 2800 metros

1	**J. VALJEAN**, Dell'ag.	9901	—
2	Majestad, F. Arcuri	7425	—
3	Nougat, C. Fenucci	12592	—
		29918	—

Retredhero, Velázquez, El Káiser, Sincera II, Polavieja y Bretona.

Dividendo: de Jean Valjean, $ 5.45 a ganador.

LORD BEATTY

Necesitaba el aprendiz Frazer para revelarse la monta de Lord Beatty y éste para salir airoso en una carrera enteramente ordinaria y una cancha completamente anormal.

Se impuso por varios cuerpos contra todas las fijas repartiendo a sus escasos partidarios un dividendo excelente para principio de fiesta.

Aquí ya empezó el calvario...

¡JACOBINA!

Fué el gran batacazo de la tarde y como ya estábamos dispuestos a soportar las mayores sorpresas la vimos llegar al disco, en medio del silencio unánime, impasibles, indiferentes...

Abonó 159.75 $ por boleto!... Sin comentarios...

Nos alegramos sencillamente por Carabajal...

LOS PERDEDORES

Fortunata. -- Hermana de la "diminuta hija de Flitaway" y basta'... Basta para que recorra los 1100 metros en 1' 15", pero ganando por varios cuerpos, aunque tres fueron los señalados por el juez de raya...

La debutante del stud Lagrange y Roba hicieron aproximadamente el mismo papel... [illegible] a medias...

Esta crack (?) del stud Lowland Boy ha ganado en un día memorable... Así se explica!

Highlandman. -- Con un final reñido se definió la carrera de potrillos triunfando la serenidad de T[illegible] sobre la epilepsia de Saavedra. Por una cabeza se adjudicó el triunfo el pupilo del stud Fortunio.

Frazer con [illegible] Gran alegría y demás...

TEMPORADA CLASICA

Parece que este año, [illegible] una "debacle", podremos agregar un jalón más a la historia de nuestro turf.

Todo hace creer que la temporada será fructífera en pruebas de resonancia y que tendremos oportunidad de presenciar verdaderas carreras, donde la calidad, la sangre y la pericia dirimirán encuentros emocionantes.

Todas las esperanzas están a punto de cuajar en frutos; las caballerizas importantes esperan tranquilas que la temporada esté en su apogeo para presentar sus colores [illegible] por la flor de la caballada.

No hay una opinión en discrepancia respecto a los [illegible] de los [illegible] en temporadas pasadas, o en el breve lapso de tiempo que va transcurrido.

Los alejados desde el año anterior por males más o menos graves, han tenido la suerte de [illegible] y en excelente estado, se [illegible]...

De muchos podríamos hablar, nuestra intención es hacer esta crónica ligera, lo más completa posible, pero no entraremos a analizar la chance en que en el concurso de caballerizas entran aquellas que tienen el inevitable "crack" en perspectiva, pues llenaríamos las páginas de todo el número.

Rompemos el fuego con el stud Al-Vear, que es de los que tienen en sus cuadras [illegible]...

[illegible]

llas pruebas de aliento, donde los Druid han solido imponer su clase.

El pupilo del stud Provincial no hay que olvidar que fué uno de los buenos "stayers" de la potrillada de su año.

Acaba de ser curado y aún no ha reanudado sus ejercicios.

Para el caso que los ases se malograran, en distancias no superiores a los 2000 metros, tendríamos como aceptables candidatos a recoger sus laureles a Campanazo y Floripar.

Vamos a dedicar unas líneas a los "Diamond Jubilée son's", el "King's horse" en decadencia en lo que a reproductor se refiere.

Melick y Last Reason están en su ocaso, Falerna y Arenales todavía no han logrado consagrarse y difícilmente lo conseguirán, con esto, últimos debemos citar a Mistery por el [illegible] que también es hijo de tan aristocrático "father".

De la generación actual nada hay todavía en esta perspectiva, por de pronto y hasta el momento nos quedamos con Diavoletta, que por dos meses continuará invicta.

Gran Señor, el tordillo del stud Montiel, tarda en recuperar su estado.

Se le cuida y se le mima al hijo de Le Samaritain y los allegados al [illegible] por intereses diversos esperan [illegible] trée, recordando que el año pasado supo inscribir su nombre en algunos clásicos.

[illegible]

LOS HIJOS DE OLD MAN

No es necesario que lo declar[illegible] nuestros lectores habrán podido apreciar debidamente nuestro partid[illegible] por el [illegible] Moro.

[illegible]

ONCE DE ABRIL-LA FLECHE

[illegible]

FUSTA, FARRUCO, LAURO MULLER

[illegible]

RADIEUX

La pupila del entrenador [illegible] parece no ser de las que se duermen eternamente después de conquistada su primer victoria. Tiene condiciones para eclipsar las glorias de [illegible] crack pero para destacarse [illegible] categoría intermedia de [illegible] siguen buenos [illegible]

Todo [illegible] tienen éxito [illegible]

sus ejercicios privados, tal como el de ayer a la par de Nateville, sobre una distancia de 700 metros, [illegible] por los animales, como [illegible] dotados de gran velocidad [illegible].

GLOTON

Listo para iniciar su campaña, fué tendido por el jockey [illegible] la par de una hija de [illegible] metros [illegible] que dispara.

[illegible]

CRITICA

[illegible]

CRACKER

[illegible]

PARA EL FUTURO

[illegible]

INSCRIPCIONES

[illegible]

Premio Severina, distancia 1600 metros.

[illegible]

Premio Lupulina, distancia 1100 metros.

[illegible]

Premio Courtisan, distancia 1200 metros.

[illegible]

Premio Borbollón, distancia 1800 metros.

[illegible]

Premio Francisco I, distancia 1200 metros.

[illegible]

Premio Diamant, distancia 1600 metros.

[illegible]

Premio Vino Vino, distancia 2800 metros.

[illegible]

PREMIO LAMADRID

Distancia 1200 metros.

[illegible]

Hipódromo Argentino

[illegible]

Distancia 1500 metros.

[illegible]

Distancia 1100 metros.

[illegible]

Distancia 1100 metros.

[illegible]

Distancia 1200 metros.

[illegible]

Distancia 1100 metros.

[illegible]

Distancia 1500 metros.

[illegible]

Distancia 1700 metros.

[illegible]

Distancia 2500 metros.

[illegible]

REMATES

Adolfo Bullrich y Cía.

Plantel de carrera

[illegible]

Adolfo Bullrich y Cía.

De gran sangre de carrera

[illegible]

DE GRAN SANGRE DE CARRERA

BARATIERE, EVOE Y GAY SIMON

que fueron tres excelentes "performers".

Yeguas madres de carrera, con sus crías al pie y servidas, y productos de 2 y 3 años.

El Miércoles 2 de Mayo

a las 2 de la tarde en el local de ventas del Hipódromo Argentino

Adolfo Bullrich y Cía.

ELIXIR BERGER (SIN AJENJO)

1816
Exito
ARGENTINO
1916
NOMBRE DEL FABRICANTE O IMPORTADOR
Cª ARGENTINA DE TABACOS LTDA
Cigarrillos
de 20 cts
EXITO
ARGENTINO

DEPORTES

FOOTBALL

FEDERACION ATLETICA DE EMPLEADOS NACIONALES

Municipalidad de la Capital v. Taller de Marina

Ayer tarde, en la cancha número 1 del Parque Chacabuco, se midieron estos dos cuadros por el campeonato de primera división de la Federación de Empleados Nacionales.

La impresión producida por los comienzos de este match fué de que se caracterizaría por la vivacidad y empeño con que ambos equipos habían de perseguir el triunfo que indistintamente significaba para cada uno de los rivales un mayor afianzamiento en la división superior de esta Federación.

Sin que decayera la intensidad del esfuerzo decidido y constante que los cuadros evidenciaron en su empeño, no transcurrió sin ser notada una cierta superioridad del team local, que no residió para mantener la espectativa del inmenso público que se congregó allí, en la eficacia de la línea de ataque, que estuvo circunscripta a los tres forwards de la izquierda, sino en la acción tesonera y acertada de la defensa.

Contribuyó a restar parte del interés ofrecido por el match, la brusquedad a que en varias ocasiones recurrieron los jugadores, contando con la tolerancia del referee, cuya actuación fué harto deficiente, demostrándolo más de una vez, y cuya contribución fué de unánime protesta de parte del público, proporcionando así un espectáculo muy poco edificante, en lo que a la moral y finalidad del football se refiere.

A las 3.45 p. m. se presentaron los cuadros a las órdenes del referee Dolhagaray, distribuídos en la siguiente forma:

Municipalidad: Garrone; Mazzini y Alvarez; Florentino, Larruy y Casto; Verga, Rebollo, Pertini, Ausades y Magliolo.

Taller de Marina: Bergozelli; Felicetti y Quiroga; Rivero, Rizzo y Mazza; Del Campo, Javalozi, Vega, Lauterno y Leiva.

Iniciado el juego, los avances por una y otra línea ligera no se hicieron esperar. Los delanteros del Taller de Marina atacaron con más ímpetu, hasta los 20 minutos, para después tomar [illegible] sin embargo, con todo esto, a los 31 minutos los visitantes obtuvieron [illegible] goal, por intermedio de Leiva, quien hizo el centro, y Vega, que lo tomó para marcarlo.

En el segundo half time, los locales perdieron muchas oportunidades para abrir el score, sobre todo si se tiene en cuenta las faltas infrigidas por los visitantes, pero que, para el referee, nunca fueron tales. Con todo esto, a los 3 minutos, en un esfuerzo de los forwards centrales, que hasta ese momento habían permanecido apasibles, concretándose tan sólo a los pases, pudieron, entre ellos Pertini, marcar el goal del empate.

Siguió con las mismas alternativas de su principio, terminando después con este resultado:

Municipalidad de la Capital 1
Taller de Marina 1

El referee Dolhagary no cumplió a satisfacción.

ATLETISMO

CLUB ATLETICO "ALMAFUERTE"

En las elecciones recientemente verificadas ha salido triunfante la siguiente lista:

Presidente, José Bruni; vice, Ernesto F. Blanco; secretario general, César Ramasso; pro. Juan Elizagaray; tesorero, Alfredo Ronani; pro, Otto Dimitri.

PEDESTRISMO

SPORT CLUB JORGE NEWBERY

Se hace recordar a todo club pedestre, que esta institución activa los preparativos para la gran carrera internacional denominada Circuito 43, sobre el recorrido de 15 kilómetros que, como en años anteriores, se llevará a cabo el próximo 9 de julio, a las 7 a. m.

INFORMACIÓN GENERAL

LIGA CIVICA DE LA JUVENTUD

Mañana por la tarde se efectuará la anunciada reunión de esta liga la cual se llevará a cabo en el local Montevideo 797.

FIESTA DEL ANIMAL

Bajo los auspicios de la sociedad Protectora de Animales, el lunes 30, a las 2 p. m., se efectuará en el local de la escuela Juan M. Gutiérrez, calle Rocha 1226, la fiesta que por el animal se celebra anualmente. Los alumnos de la escuela cantarán el himno de la sociedad Protectora de Animales; se repartirán varios premios y a continuación el doctor José M. Zubiaur, disertará sobre la protección a los seres inferiores.

CIRCULO DE AMIGOS UNION Y CIVISMO

En la asamblea extraordinaria verificada el 2[illegible] de este mes por los miembros del club 12 de Octubre, de la Unión Cívica Radical, resolvióse dar por disuelto dicho club, formando sus elementos un círculo de amigos Unión y Civismo.

Una comisión de cinco miembros nombrada al efecto, redactará el reglamento a aprobarse en la asamblea que se verificará el jueves 3 de mayo, a la cual se invita a los ex socios del extinguido club.

UNIVERSITARIAS

CENTRO ESTUDIANTES DE CIENCIAS ECONOMICAS

En uno de los salones de la Facultad de Ciencias Económicas se reunió el colegio electoral bajo la presidencia del señor Miguel G. D[illegible], con el propósito de designar la nueva comisión directiva [illegible] de regir los destinos del centro, durante el período 1917-1918. Desde momentos antes de la [illegible] reunión, gran entusiasmo entre los estudiantes que ansiosos esperaban el momento de la decisión.

GINEBRA "Bols" LA MEJOR QUE EXISTE

"SARMIENTO"
Sociedad Protectora de los Animales
Santiago del Estero 649
PRESIDENTE JOSE PEREZ MENDOZA
En su local propio, esta sociedad tiene establecida consultorio y hospital para animales grandes y pequeños, baños medicinales y de higiene, corte de pelo, registro de identificación de animales pequeños, salón para conferencias o asambleas.—Horas de consulta, de 9 a 11 a. m. y de 4 a 6 p. m.

Guardian Assurance Company Ltd.
COMPAÑIA INGLESA DE SEGUROS CONTRA INCENDIOS
FUNDADA EN 1821.
Capital subscripto . . . . . £ 2.000.000 Est.
Fondos . . . . . $ 35.500.000 oro
Depósito de garantía en la caja de Conversión . . " 300.000 c/l
Representantes Generales para la República Argentina:
MOORE & TUDOR
BUENOS AIRES — CALLE MORENO 750-762
Unión Telef. 5461 Avenida — Coop. Telef. 3492 Central.

PEDRO Y ANTONIO LANUSSE
IMPORTACION Y ALMACEN POR MAYOR
CONSIGNACIONES DE FRUTOS DEL PAIS, CEREALES Y HACIENDA
Compra y venta a comisión de campos, haciendas y reproductores.— Arrendamientos de campos. Liquidaciones de establecimientos rurales en remate o particularmente.
NUESTROS PROXIMOS REMATES:

En Huinca Renancó, F. C. P.—
3400 vacunos, 1700 lanares y 150 yeguarizos.
El sábado 5 de mayo, a la 1 p. m., en nuestras instalaciones, con las haciendas clasificadas en lotes y de acuerdo con el siguiente detalle: 500 novillos mestizos, 2½ y 2 años, tipo frigorífico, mochos; 100 novillos mestizos Durham, 2 y 3 añoss, 1 marca, para invernada; 100 novillos mestizos Durham, 2 ½ años, gran estado, 200 novillos mestizos Durham, 2 años, tipo frigorífico; 34 novillos mestizos, 2 años, buen estado; 150 novillos mestizos, 1½ años, tipo frigorífico; 70 novillos mestizos Durham, 1½ años, tipo frigorífico, mochos, 50 novills mestzis, Durham, 1 ½ años, 1 marca, 200 terneros mestizos, 8 a 10 meses, descornados y castrados; 150 terneros mestizos, 8 a 10 meses, descornados; 210 vacas mestizas Durham con 210 terneros al pie; 160 vacas mestizas Durham con 100 terneros al pie, 160 vacas mestizas Durham, servidas; 270 vacas mestizas Durham, gordas, en lotes; 50 vacas mestizas, buen estado 120 vaquillonas mestizas Durham, 2 a 4 años, 1 marca, al parir, 75 vaquillonas mestizas Durham, 2½ años, 1 marca; 250 vaquillonas mestizas Durham, 1½ años, 1 marca; 36 vaquillonas mestizas Durham, 2 años, buen estado, 50 vaquillonas mestizas Durham, 1½ años, 100 novillos criollos; 100 vacunos Durham, al corte.—Hacienda lanar: 700 ovejas cría y consumo, 900 borregos Lincoln; 120 carneros Lincoln, especiales.—Yeguarizos: 20 yeguas pesadas, 20 yeguas [illegible], 30 potros pesados y livianos; 30 yeguas, [illegible] 6 petizos Shetland; 30 caballos trabajo. En [illegible] venta particular: 600 novillos, 2 [illegible] mestización. Comisión 2 % a cargo de los compradores y 2 % a cargo de los vendedores, en haciendas generales, y 3 % a cada parte en reproductores y yeguarizos. Por más datos a nuestro escritorio en Bs. Aires, o en H. Renancó a los Sres. Casanave Hnos.

Liquidación de 500 vacunos del señor Juan Davancens, en Colman F. C. S.
El domingo 6 de mayo, a las 2 p. m., al pie de la estación, con las haciendas clasificadas en lotes y de acuerdo con el siguiente detalle: 280 novillos mestizos Durham, 2½ a 3 años, 1 marca, buen estado [illegible] 150 novillos mestizos Durham, 2 y 2½ años, 1 marca, buen estado gordura [illegible] mestizos Durham, 1½ a 2 años [illegible] mochos, buen estado gordura, 20 [illegible] mestizas Durham, gordas, 150 vacas [illegible] Durham, buen estado, [illegible] 300 vaquillonas [illegible] 2 años, buen estado [illegible] de los compradores. Por [illegible] escritorio en Buenos Aires.

En Bahía Blanca, 3000 vacunos y 10.000 lanares.
El miércoles 9 de mayo, [illegible] nuestro próximo [illegible] detalles. Por [illegible] rigirse a nuestro escritorio en Buenos Aires, o en Bahía Blanca a los señores P. A. Lanusse y Olaregui.

En Las Flores, F. C. S. Liquidación de 3000 vacunos [illegible] de la zona. El domingo 13 de mayo.
En breve [illegible] Por [illegible] escritorio en Buenos Aires [illegible] al señor Luis Dumont.

PEDRO y ANTONIO LANUSSE
BELGRANO 836 AL 848 — BUENOS AIRES

DODERO Hnos
Agentes y Corredores Marítimos
BUENOS AIRES: 25 de Mayo, 267, 273.
MONTEVIDEO: Misiones, 1433
ROSARIO: San Martín, 420.
BAHIA BLANCA: Chiclana, 350.

[illegible]

CENTROS RECREATIVOS

[illegible]

La Tosca y Juventud del Día — [illegible]

Jóvenes aristocráticos de Belgrano [illegible]

Juventud Alegre del Caballito — El [illegible]

Chinato GARDA

TONICO APERITIVO

BANCOS

THE NATIONAL CITY BANK OF NEW York. — Fundado en 1812. — Sucursal en Buenos Aires San Martín 84.
Capital y sobrante . . $ 67.000.000 oro
Total de recursos . . " 600.000.000 "
Se abonan intereses a razón de 4 o/o anual en Caja de Ahorros, admitiéndose depósitos desde diez pesos en adelante.
Se abonan intereses a razón de 1 o/o anual sobre depósito en cuenta corriente.
Se conceden tipos especiales sobre depósitos a plazo fijo. Solicitamos la cuenta de Vd. — Transferencias telegráficas. Créditos comerciales. Giros sobre el exterior. Cartas de crédito.

BANCO HOLANDES DE LA AMERICA DEL SUD
Casa matriz, AMSTERDAM.
Casa central: BUENOS AIRES, 250 B. MITRE 250
Sucursal RIO DE JANEIRO.
Agencia N.o 1, Corrientes 1900 esq. Río Bamba. agencia N.o 2, Berisso (Prov. de Buenos Aires)
Capital autorizado fls. 25.000.000
Id. emitido y realizado " 14.000.000
Toda clase de operaciones bancarias. Corresponsales en todo el mundo.
D. [illegible]

AVISOS ECONOMICOS

A 0.20 centavos por publicación hasta 20 palabras.

SERVICIO DOMESTICO PEDIDO

MATRIMONIO JAPONES, PARA EL campo se precisa, para tratar o por carta a P. D. D., oficina de publicidad de este Diario.

SERVICIO DOMESTICO OFRECIDO

TAPICERO FRANCES RECOMENDADO, ofrécese para casas de familias. Hace toda clase d. trabajos, especialidad en cortinados, muebles, fundas y tapizar paredes. Precios módicos. Canning 488. U. T. 2013, Mitre.

TAPICERO MUY BIEN RECOMENDADO, se ofrece para casas de familias. Precios reducidos. Cangallo 1239, departamento 5.

VARIOS

INVESTIGACIONES PARTICULARES NEW YORK — Paraderos, seguimientos, vigilancias, averiguaciones, robos, defraudaciones, informes particulares y comerciales. — Carlos Pellegrini 622. U. T. 440, Libertad.
3.182 v. Ab. 28

INVESTIGACIONES PARTICULARES NEW YORK — CARLOS PELLEGRINI 622. U. T. 440, LIBERTAD.
3.182 v. Ab. 28

"BRETE SISTEMA ESTRADA", muy práctico para manipulación de animales, especial para domar, presta 17 servicios. Solicite catálogos. Concesionarios y fabricantes: L. Maziéres e hijos, galponistas. Avenida Donato Alvarez 3183/89. Bolsa de Comercio 627.
vab29

AVISOS VARIOS

Banco El Hogar Argentino
Avenida de Mayo 886
Tiene propiedades en venta con facilidades de pago en esta capital y pueblos [illegible]

DODERO Hermanos
CORREDORES MARITIMOS
Montevideo, Rosario, Bahía Blanca
25 de Mayo 267-73, Buenos Aires

MODAS
ESPECIALIDAD EN LUTOS
M. Ezguerra y Cía.
[illegible] — SANTA FE [illegible]

LA MARSELLESA, GRAN EMpresa de encerrado de pisos, parquets, limpieza de casas, abono mensual. Gastón Barthélem. Córdoba 645. U. T. 84 (Avenida).

Gran Hotel España
902 Av. de Mayo 958

[illegible]

Cía. Argentina de Navegación
(Nicolás Mihanovich) Limitada
Casa matriz 8 Crosby Square, London E. C.
FLOTA 350 BUQUES
Línea Buenos Aires-Montevideo. — Salidas [illegible]
Línea de Salto y escalas — Salidas los [illegible]
Línea Carmelo y escalas — [illegible]
Línea directa a Gualeguaychú — Salidas [illegible]
Línea Paraná-Alto Paraná (hasta Posadas) Paraguay-Alto Paraguay (hasta Corumbá) [illegible]
Para [illegible] diríjase a la administración.
CALLE 25 DE MAYO esq. CANGALLO
Buenos Aires

REMATES

Adolfo Bullrich y Cía.

LIQUIDACION DE "SAN BLAS"— Liquidación total de la afamada cabaña "San Blas", por orden y cuenta de la sucesión de la señora viuda de don Benjamín Giménez Paz.

Primera venta que comprende los planteles Shorthorn de pedigree, incluso vacas con y sin crías, vaquillonas y los padres de la cabaña.

Se realizará los días

Viernes 11 y sábado 12 de mayo, a la 1 de la tarde, en nuestro local de Olivos, F. C. C. A.

Oportunamente detalles completos. — Adolfo Bullrich y Cía.

M. Villar Sáenz Peña y Vidal

Perú esq. Victoria, U. T. 762, Avenida

JUDICIAL. — SIN BASE. — A PLAZOS. — 92 lotes en Vicente López (F. C. C. A.) — Parte de la quinta de Cano. Con trenes eléctricos. Sobre la hermosa barranca del Norte y rodeados de grandes mansiones y casas quintas de lujo. A 3 cuadras de la estación Vicente López y sobre la Avenida Santa Fe (adoquinada hasta el Tigre), con doble línea de eléctricos de Plaza de Mayo a Olivos. Dentro del marco formado por los aristocráticos pueblos del Norte; Tigre, San Fernando, San Isidro, Olivos, Belgrano, San Martín y Florida, es decir donde convergen las principales arterias que rodean la capital, pavimentadas de asfalto y granito, comunicando a todos los pueblos nombrados. Orden del señor juez de primera instancia doctor Arturo Seeber, secretaría doctor Cabrera y como perteneciente al expediente número 6.220 (Curatela del señor Roberto Cano).

SIN BASE

Lo que resulte. 1|3 parte al contado, 1|3 a 6 meses y 1|3 a un año de plazo con el interés del 8 o|o anual, con pagarés hipotecarios.

El **sábado 12 de mayo** a las 3 p. m., en nuestros salón de ventas, Victoria 599 esquina Perú. Superficies que varían de 271 m. c. a 652 m. c. 01 cada uno. Con frentes a la Avenida San Martín, al camino de automóviles al Tigre, a las vías del F. C. y a las calles Gral. Díaz Vélez, Tapiales, San Antonio, Monasterio, Ramos Mejía y Atucha. Especial para edificar la casa habitación, pues está solamente a 10 minutos de la capital. Lotes amojonados y dentro de líneas municipales. Se dará opción. Los pagos deberán efectuarse en el Banco Popular Argentino. Escrituras por el escribano del Banco, señor Ferrari. Seña 8 o|o a cuenta de precio. Comisión 2 o|o. Informes a la secretaría indicada, Palacio de Justicia 6.o piso, y planos a nuestra casa, Victoria 599.

3|199 v. Mayo 12.

Salaberry y Bercetche

Defensa 188, Buenos Aires y Córdoba 951, Rosario

2000 HECTAREAS DE CAMPO a 2 1|2 leguas de la estación Berutti, ferrocarril Oeste, partido de Trenque Lauquen; alambradas en todo su perímetro; entrega inmediata.

Base definitiva, $ 90 la hectárea, al contado.

El **lunes 30 de abril**, a las 3 p. m., en nuestra casa, Defensa 188, Buenos Aires. Por cuenta y orden de la sucesión de doña Juana M. de Murphy, por división de condominio entre herederos mayores. Ver detalles en avisos nuevos.—Salaberry y Bercetche.

3|167 vab29

A. Inchausti

JUDICIAL. — CASA EN MARTINEZ, F. C. C. A., calle Arenales esquina a Vicente Fidel López, a 2 cuadras de la estación y 1 del adoquinado, edificada en terreno de 37.45 mts. de frente a Arenales por 30 mts. de fondo a Vicente Fidel López, compuesta su edificación de sala, escritorio, comedor, 3 dormitorios, pieza alta para servicio, baño, despensa, cocina, zaguán, galería de material, patio de mosaicos, cielorrasos de yeso, luz eléctrica, agua de molino, etc. El remate se efectuará de acuerdo con el siguiente edicto judicial:

Por disposición del señor juez de comercio de la capital, doctor Tristán M. Avellaneda, secretaría del autorizante, se hace saber que en el juicio ejecutivo que por cobro de crédito hipotecario le sigue la sociedad anónima "La Propiedad" a Nicolás Carbone, ha sido designado el martillero don Antonio Inchausti, para que proceda a vender en remate público y sobre la misma el **domingo 6 de mayo,** a las 4 p. m., la casa edificada en el terreno señalado en el plano respectivo con los números 15, 16 y 17, los que en conjunto tienen una superficie de 1.123.50 metros cuadrados, estando situados en Martínez, partido de San Isidro, y con la base de $ 15.000 m|n. El comprador tomará a su cargo la hipoteca de $ 15.000 que existe sobre dicha propiedad, reducida hoy a pesos 11.506.35, pagándose en efectivo todo lo que excediese del saldo actual.

La hipoteca será abonada en cuotas mensuales de $ 150 m|n. desde la toma de posesión judicial, ajustándose en un todo el comprador a las condiciones de la escritura hipotecaria que corre agregada en autos. El comprador abonará en dinero efectivo y en el acto del remate el 8 o|o a cuenta de precio y el 2 o|o de mi comisión que será a cargo del mismo. Más datos en la secretaría del autorizante, Palacio de Justicia, 5o. piso, o en mi escritorio, Maipú 273.—A. Inchausti. —Arturo Navarro, secretario.

3|159 v. mayo 5

Podestá Serodino y Cía.

JUDICIAL. — CASA CALLE PARAGUAY número 764 al 768, entre las de Maipú y Esmeralda, rematarán sobre la misma el domingo 29 de abril, a las 3.30 p. m. Mide 7m50 ctms. de frente al norte por 51m76 centímetros de fondo o sea una superficie total, según títulos, 388m20 (517v60) centívaras y según tasación 391m53 (522v04) centívaras cuadradas, (ad corpus). El edificio aunque antiguo produce renta y está regularmente conservado, consta de dos construcciones, la primera con frente a la calle, se compone de un local para negocio, tres dormitorios, comedor, despensa, etc. El segundo cuerpo lo compone dos departamentos en perfecto estado: uno bajo y otro alto.

Tasación $ 80.060.40 m|n. Base 2|3 partes o sean $ 53.373.60 m|n.

Venta ordenada por el señor juez de comercio doctor Eduardo M. Naón, secretaría del doctor Aguilar, perteneciente al juicio que por cobro de crédito hipotecario sigue la "Caja de Crédito Hipotecario" contra el doctor Juan Arturo Aguirre.

Quedan autorizados los martilleros para percibir del que resulte comprador el 8 o|o de seña a cuenta de precio y el 2 o|o de comisión.

Por mas datos a la secretaría del autorizante, Palacio de Justicia o Avenida de Mayo 686, 1er. piso. 3|4 v. Ab. 29.

R. Frattini y Cía.

JUDICIAL. — CON RETASA. — PROPIEDAD calle Arbolea número [illegible], entre Me[illegible] y [illegible]. M[illegible] metros de frente por [illegible] de fondo, superficie [illegible] metros cuadrados.

Edificio moderno, todo en [illegible] con muy buenos materiales, consta de verja al frente, con verja de material y puerta de hierro, tres dormitorios, galería, cocina y demás dependencias, carpintería de cedro, p[illegible] cielos rasos de yeso, etc.

Base retasada $ [illegible] 415.50 m|n.

El **domingo 6 de mayo,** a las [illegible] de la tarde, sobre la misma. Venta ordenada por el señor juez en lo civil, doctor Juan Carlos Lagos, en el juicio sucesorio de doña Rosa Scarpetti de Savarese, que tramita por la secretaría del doctor Vincent.

Títulos perfectos. El comprador entregará el 8 o|o a cuenta de precio y el 2 por ciento de comisión, en efectivo.

Más datos, a nuestro escritorio, Talcahuano 253. U. T. 10[illegible], Libertad. — Luis F. Vincent. 3|166 v. m. 6.

Rodolfo Guillon y Cía.

Suipacha 137 — Buenos Aires

RODOLFO GUILLON Y CIA

12.000 Vacunos alta mestización

Nuestros próximos remates por orden de fechas:

Mayo.—Domingo 13.—2do. Gran remate feria en América. 2800 Novillos y Vacas.

Mayo.—Domingo 20.—77 Gran remate feria en Pehuajo. 3200 Novillos, Vacas y Vaquillonas.

Mayo.—Domingo 27.—24 Gran remate feria en Trenque Lauquen. 3000 Novillos, Vacas y Vaquillonas.

Mayo.—Miércoles 30.—19 Liquidación de haciendas en Salazar. 3000 Vacunos.

Más datos y pedidos de local a nuestras sucursales: Pehuajó, Trenque Lauquen Salazar y América o en Buenos Aires, Suipacha 137.

RODOLFO GUILLON y Cia

CASARES Hnos. y DIEHL

3.000 Vacunos Durham

3.000 Lanares y 100 Yeguarizos

en M. CASCALLARES, (F. C. Sud)

LIQUIDACION DE HACIENDAS DE MUY BUENA CLASE Y ESTADO, INCLUSIVE NOVILLOS, VACAS, CON O SIN CRIA Y SERVIDAS, VAQUILLONAS; OVEJAS Y BORREGAS LINCOLN, Y YEGUARIZOS LIVIANO Y PESADO, EN EL ESTABLECIMIENTO "LA SUSANA" EN M. CASCALLARES, F. C. SUD DE LA SEÑORA SUSANA CAMBACERES DE LURO.

El Miercoles 16 de Mayo a la 1 de la tarde

EN EL MISMO ESTABLECIMIENTO, CON LAS HACIENDAS A LA VISTA.
—EN LOTES APROPIADOS.
COMISION A CARGO DE LOS COMPRADORES
PROXIMAMENTE DETALLES COMPLETOS

CASARES Hnos. y DIEHL.

BANCO HIPOTECARIO NACIONAL

25 DE MAYO 245 — BUENOS AIRES

CONDICIONES GENERALES DE LOS REMATES

1.o—Los remates están sujetos a la aprobación del Directorio y se hacen por cuenta del deudor.

2.o—El comprador podrá continuar con la hipoteca que reconoce la propiedad abonando la diferencia entre la deuda actual y el precio de compra.

3.o—Todo comprador abonará en efectivo al firmar el boleto, el 5 o|o de seña y el 1 o|o de comisión en efectivo

4.o—Los títulos de propiedad pueden ser revisados en el archivo del Banco antes del remate.

5.o—Por mayores informes, ocúrrase a las oficinas del Banco.

4 CASAS CALLES DUNGENES 985, VIRGENES 1090, Espinosa 1339 y Espinosa 1329. N.o H.o 18869, 18870, 18871 y 18872, serie C. H. A. 6 o|o. El **domingo 29 de abril** a las 3 1|2 p. m., el Banco Hipotecario Nacional, rematará en las mismas estas propiedades.

N.o H.o 18869. Calle Dungenes 985, con 8.66 metros de frente al S. E. por 18.03 metros de fondo en el costado N. E. y 17.68 en el del S. O. Edificio con jardín al frente, 3 piezas, una pieza chica, un pieza en altos para servicio y dependencias.

N.o H.o 18870. Calle Virgenes 1090, con 8.66 metros de frente al N. O. por 22.56 metros de fondo en el costado N. E. y 21.32 en el del S. O. Edificio con jardín al frente, 3 piezas galería y dependencias.

N.o H.o 18871. Calle Espinosa 1329, con 8.66 metros frente al S. O. por 17.60 metros de fondo en el costado S. E. y 16.48 metros en el del N. O., teniendo en el contrafrente 8.70 metros. "Ad corpus". Edificio con jardín al frente, 2 habitaciones, galería de vidrios, pieza de servicio y dependencias.

N.o H.o 18872. Calle Espinosa 1339, con 8.66 metros de frente al S. O. por 25.17 metros de fondo en el costado S. E. y 24.30 en el del N. O. teniendo en el contrafrente 8.40. "Ad corpus". Edificio con jardín al frente, 2 habitaciones, galería de vidrios, una pieza de servicio y dependencias.

N. H.o	Base de venta	Hipoteca	D. actual
18869	$ 5.700	$ 4.000	$ 3.822,162
18870	„ 5.500	„ 4.000	„ 3.822.162
18871	„ 3.800	„ 2.500	„ 2.388.846
18872	„ 3.800	„ 2.500	„ 2.388.846

Esta venta se efectúa dentro de las condiciones publicadas al principio de esta sección.

Aviso iniciado en LA EPOCA el 15 de abril de 1917. 3|99 v. Abril 29.

CASA CALLE CONCORDIA No 137, ENTRE las de Flores y Bacacay. N.o H.o 6062, serie C. H. A. 6 o|o. El **domingo 29 de abril a las 4 1|2 p. m.**, el Banco Hipotecario Nacional, rematará en la misma esta propiedad, edificada en terreno de 8.66 metros de frente al O. por 46.33 metros de fondo en el costado S. y 46.54 metros en el del N. "Ad corpus" con jardín al frente, 2 habitaciones, galería cerrada con vidriera en la parte que da al frente, formando un vestíbulo, comedor, pasaje, una pieza chica, dos más en altos para servicio y dependencias.

Base de venta, $ 9.500. Hipoteca pesos 7.500. Deuda actual, $ 6.914,333.

Esta venta se efectúa dentro de las condiciones publicadas al principio de esta sección.

Aviso iniciado en LA EPOCA, el 15 de abril de 1917. 3|100 v. Abril 29.

CASA CALLE MALABIA N.o 158, ENTRE las de Padilla y Murillo. N.o H.o 6546, serie C. H. A. 6 o|o. El **domingo 29 de abril** a las 3 p. m., el Banco Hipotecario Nacional, rematará en la misma esta propiedad edificada en terreno de 8.66 metros de frente al S. E. por 43.45 metros de fondo en el costado S. O., 43.11 metros en el del N. E. y 8.67 metros es el del N. O. con ocho piezas y dependencias.

Base de venta $ 9.700. Hipoteca pesos 7.500. Deuda actual $ 6.914,333.

Esta venta se efectúa dentro de las condiciones publicadas al principio de esta sección.

Aviso iniciado en LA EPOCA, el 15 de abril de 1917. 3|101 v. Abril. 29.

CASA CALLE DORREGO N.o 325, ENTRE las de Martínez Rosas y Muñecas. N.o H.o 11113, serie C. H. A. 6 o|o. El **domingo 29 de abril** a las 2 1|2 p. m., el Banco Hipotecario Nacional, rematará en la misma esta propiedad edificada en terreno de 8.66 metros de frente al N. O. por 15.60 metros en el costado S. O. y 13.81 metros en el costado N. E. con tres habitaciones, una pieza de servicio en altos y dependencias.

Base de venta $ 3.000. Hipoteca pesos 3.000. Deuda actual $ 2.847,631.

Esta venta se efectúa dentro de las condiciones publicadas al principio de esta sección.

Aviso iniciado en LA EPOCA, el 15 de abril de 1917. 3|102 v. Ab. 29.

CASA CALLE CESPEDES N.o 3573, ENTRE las de Alvarez Thomas y [illegible], N.o H.o 11[illegible], serie [illegible]. El **domingo 29 de abril** a las 2 1|4 p. m., el Banco Hipotecario Nacional, rematará en la misma esta propiedad, edificada en terreno de 8.66 metros de frente al [illegible] 23.75 metros de fondo, con tres habitaciones, una pieza chica, galería y dependencias.

Base de venta, $ 6.500. Hipoteca pesos 6.500. Deuda actual $ 6.083,747.

Esta venta se efectúa dentro de las condiciones publicadas al principio de esta sección.

Aviso iniciado en LA EPOCA, el 15 de abril de 1917. 3|103 v. Ab. 29.

CASA CALLE PALPA N.o 3183, ENTRE las de Conde y Freyre. N.o H.o 3.167, serie L. [illegible] domingo 29 de abril a las 2 p. m., el Banco Hipotecario Nacional, rematará en la misma, esta propiedad edificada en terreno de 8.66 metros de frente al S. E., 30 metros en el costado N. E., 30.10 en el del S. O. y 8.60 metros en el del N. O., con tres habitaciones, una pieza de servicio en altos y dependencias.

Base de venta, $ 5.000. Hipoteca pesos 4.000. Deuda actual $ 3.564,768.

Esta venta se efectúa dentro de las condiciones publicadas al principio de esta sección.

Aviso iniciado en LA EPOCA, el 16 de abril de 1917. 3|104 v. Ab. 29.

CASA CALLE GORRITI N.o 5091, ESQUINA a la de Thames. N.o H.o 24380, serie K. El **domingo 29 de abril a la 1 1|2 p. m.**, el Banco Hipotecario Nacional rematará en la misma esta propiedad edificada en terreno de 10.88 metros de frente al N. O. (calle Thames), 26.30 metros en su otro frente al S. O. (calle Gorriti), 28.31 metros en el costado N. E. y 9.16 metros en el S. E. "Ad corpus", con una habitación, una pieza chica, un galpón y dependencias.

Base de venta $ 3.000. Hipoteca pesos 1.500. Deuda actual $ 1.692,684.

Esta venta se efectúa dentro de las condiciones publicadas al principio de esta sección.

Aviso iniciado en LA EPOCA, el 15 de **abril de 1917.** 3|105 v. Ab. 29.

CASA CALLE MOLDES N.o 1911, ENTRE las de Sucre y [illegible]. N.o H.o [illegible], serie L. **El martes 1.o de Mayo, a las 2 p. m.**, el Banco Hipotecario Nacional, rematará en su local esta propiedad edificada en terreno de 10.[illegible] metros de frente al O. por 43.20 metros de fondo, con sala, escritorio, comedor, 4 habitaciones dependencias y una pieza de servicio en altos.

Base de venta $ 15.000. Hipoteca pesos 12.000. Deuda actual $ 10.694,304.

Esta venta se efectúa dentro de las condiciones publicadas al principio de esta sección.

Aviso iniciado en LA EPOCA, el 17 de abril de 1917. 3|118 v. Mayo 1.

SUCURSAL LA PLATA. (Calle 51 N.o 259) — Casas en la ciudad de La Plata. N.o H.o 85|358, serie C. H. A. 6 o|o. El **martes 1.o de mayo de 1917**, a las 2 p. m., el Banco Hipotecario Nacional rematará en el local de su sucursal La Plata, tres casas en esa ciudad. Primera casa, calle 59 N.o 5[illegible] constante de dos habitaciones y demás dependencias con superficie de 2[illegible] metros, 78 decímetros cuadrados. Segunda: Casa en la diagonal 78 N.o 537, compuesta de 4 habitaciones y demás dependencias, con superficie de 288 metros 85 decímetros cuadrados. Tercera: Casa en la diagonal 78 N.o 537, constante de un galpón y una pieza de madera, con superficie de 238 metros 39 decímetros cuadrados.

Base de venta $ 33.000. Hipoteca pesos 25.000. Deuda actual $ 22.675;136.

Esta venta se efectúa dentro de las condiciones publicadas al principio de esta sección.

Aviso iniciado en LA EPOCA el 18 de abril de 1917. 3|128 v. Mayo 1.

SUCURSAL LA PLATA. — A REQUERIMIENTO judicial. — Casa en el pueblo Balcarce, N.o H.o 1230|6624, serie C. H. A. 6 o|o. **El martes 1.o de mayo de 1917,** a las 3 y 30 p. m., el Banco Hipotecario Nacional, rematará en el local del Banco de la Nación Argentina, establecido en Balcarce, una casa ubicada en el citado pueblo, en la calle 16 entre bulevar del Valle y calle 15, constante de 3 piezas y 2 zaguanes al frente sobre la línea de edificación y nueve habitaciones interiores y demás dependencias, teniendo su terreno una superficie de 1250 metros cuadrados; lindando: al S. E. con la plaza principal, al N. O. y N. E. con los solares A. y D. de su misma manzana 105 y al S. O. la otra mitad del solar C. de J. Bianchini.

Base de venta $ 12.000. Hipoteca pesos 8.000. Deuda actual $ 7.576,288.

Esta venta se efectúa dentro de las condiciones publicadas al principio de esta sección.

Aviso iniciado en LA EPOCA el 18 de abril de 1917. 3|129 v. Mayo 1.

SUCURSAL CATAMARCA (República No 554) Campo en el Departamento La Paz. N.o H.o 26|17262, serie C. H. A. 6 o|o. El **martes 1.o de mayo de 1917,** a las 10 a. m., el Banco Hipotecario Nacional, rematará en el local de su sucursal Catamarca, un campo denominado Pozo de San Bernardo, con todo lo edificado cercado y plantado, ubicado en el departamento La Paz, compuesto de una superficie de 40.402 hectáreas, 66 áreas, 7997 metros cuadrados o lo más o menos que resulte. lindando: al N., con Merced de Ibáñez y Merced de Pintos, ambas dudosas y campo fiscal; al E. y S. con campo fiscal, al O., con el Recreo y al N. O. con Merced de Olmos, dudosa también.

Base de venta $ 101.800. Hipoteca pesos 97.000. Deuda actual $ 92.072;834.

Esta venta se efectúa dentro de las condiciones publicadas al principio de esta sección.

Aviso iniciado en LA EPOCA, el 18 de abril de 1917. 3|130 v. Mayo 1.

SUCURSAL LA PLATA (Calle 51 N.o 529)— Casa en la ciudad de La Plata. N.o H.o [illegible], serie C. H. A. 6 o|o. El **jueves** [illegible] **de mayo de 1917**, a las 2 p. m., el Banco Hipotecario Nacional, rematará en el local de su sucursal La Plata, una casa ubicada en esa ciudad, calle 10 número 789, constante de 7 habitaciones y demás dependencias, compuesto su terreno de [illegible] metros [illegible] decímetros cuadrados. La deuda por construcción de cloacas es por cuenta del comprador, desde la aprobación del remate.

Base de venta $ 7.500. Hipoteca pesos 4.500. Deuda actual $ 4.113,558.

Esta venta se efectúa dentro de las condiciones publicadas al principio de esta sección.

Aviso iniciado en LA EPOCA, el 19 de abril de 1917. 3|140 v. M. 3.

SUCURSAL LA PLATA (Calle 51 N.o 529)— A requerimiento judicial. Casa en la ciudad de La Plata. N.o H.o 2148|14326, serie C. H. A. 6 o|o. El **jueves 3 de mayo de 1917**, a las 2 y 30 p. m., el Banco Hipotecario Nacional, rematará en el local de su sucursal La Plata, una casa ubicada en esa ciudad, calle Diagonal 74 sin número, entre las de 62 y 72 y el terreno en que está construída que lo constituye parte del lote 6 y la totalidad de los 7 y 9, del plano especial que está su título en la manzana D. D., sección 5.a del plano oficial, compuesto de 21 metros de frente al E. por 40 metros de fondo o sean una superficie total de 840 metros cuadrados. La deuda que pueda resultar por construcción de afirmados es por cuenta del comprador.

Base de venta $ 8.000. Hipoteca pesos 6.500. Deuda actual $ 6.127,424.

Esta venta se efectúa dentro de las condiciones publicadas al principio de esta sección.

Aviso iniciado en LA EPOCA el 19 de abril de 1917. 3|139 v. M. 3.

SUCURSAL LA PLATA. — A REQUERIMIENTO judicial. [illegible] **miércoles 9 de mayo** [illegible]

[illegible]

Aviso iniciado en LA EPOCA [illegible] abril de 1917. [illegible] M. [illegible]

SUCURSAL LA PLATA. — FRACCION DE campo en el partido de [illegible], serie C. H. A. [illegible]. El **miércoles 9 de mayo de 1917**, a las 2 p. m., el Banco Hipotecario Nacional rematará en su local establecido en la calle 25 de Mayo número 245 (Capital Federal), una fracción de campo ubicada en el partido de [illegible], distante [illegible] kilómetros al S. de [illegible] Pérez, y como a 13 d[illegible] con superficie de 961 hectáreas [illegible] centiáreas, o lo más [illegible] lindando: [illegible] Ferrán. [illegible] al S. [illegible] Terán [illegible] Vicente Mo[illegible] y al S. E. con Esteban Be[illegible]

Base de venta $ [illegible]. Hipoteca pesos [illegible]. Deuda actual $ [illegible]

Esta venta se efectúa dentro de las condiciones publicadas al principio de esta sección.

Aviso iniciado en LA EPOCA, el 25 de abril de 1917. [illegible] v. Mayo 9.

SUCURSAL MENDOZA (Calle Rivadavia [illegible]) — A requerimiento judicial. Casa en la ciudad de Mendoza. N.o H.o [illegible]. El **miércoles 9 de mayo de 1917**, [illegible] el Banco Hipotecario Nacional rematará en el local de su sucursal Mendoza, una casa de dos pisos ubicada en esa ciudad, Avenida España [illegible] 1551, compuesto su terreno de una superficie de 558 metros cuadrados, edificada contra temblores, conteniendo la planta baja tres salones principales, hall, [illegible] habitaciones y demás dependencias [illegible] la planta alta con ocho habitaciones principales [illegible]

[illegible]

Aviso iniciado en LA EPOCA, el [illegible] de abril de 1917. [illegible] v. Mayo 9.

SUCURSAL LA PLATA. — DOS FRACCIONES de campo en el partido de San Andrés de Giles. N.o H.o 174|11057, serie C. H. A. 6 o|o. El **miércoles 9 de mayo de 1917**, a las 2 p. m., el Banco Hipotecario Nacional, rematará en su local establecido en la calle 25 de Mayo número 245 (Capital Federal), dos fracciones de campo ubicadas en el partido de San Andrés de Giles, distante como legua y media al O. de la estación Espora (Compañía Francesa), y a 2 al N. del pueblo San Andrés de Giles, a saber: 1.a fracción, compuesta de 163 hectáreas, 78 áreas, 22 centiáreas, lindando: al N. E. con Luis G. Acuña, al N. O. con J. Ceferino Acuña al S. E. Luis G. Acuña y al S. O. con Higinio Larrea. 2.a fracción: se compone de [illegible] hectáreas, 43 áreas, 26 centiáreas y linda: al N. E. campo de la sucesión de Acuña y Rafaela Mercedes Acuña y Tiseyra al N. O. con Carmen C. Acuña Tiseyra al S. E. con Rosa T. de Acuña y al S. O. con José Bianchi y otra.

Base de venta $ 97.500. Hipoteca pesos 75.000. Deuda actual $ 70.197.077.

Esta venta se efectúa dentro de las condiciones publicadas al principio de esta sección.

Aviso iniciado en LA EPOCA, el 25 de abril de 1917. 3|195 v. M. 9.

SUCURSAL SAN JUAN (Calle Bmé. Mitre [illegible]) — A requerimiento judicial. — Casa en la ciudad de San Juan. N.o H.o 177111, serie C. H. A. 6 o|o. El **jueves 10 de mayo de 1917**, a las [illegible] el Banco Hipotecario Nacional rematará en el local de su sucursal San Juan, una casa para comercio [illegible]

[illegible]

Aviso iniciado en LA EPOCA, el 26 de abril de 1917. [illegible]204 v. Mayo 10.

SUCURSAL LA PLATA. — CAMPO EN EL partido de [illegible] N.o H.o [illegible] **viernes 11 de mayo de 1917**, a las [illegible] el Banco Hipotecario Nacional rematará en su local establecido en la calle 25 de Mayo número 245, (Capital Federal), un campo con sus poblaciones [illegible]

[illegible]

Base de venta $ 69,000. Hipoteca pesos 40.000. Deuda actual $ 37.141;534.

Esta venta se efectúa dentro de las condiciones publicadas al principio de esta sección.

Aviso iniciado en LA EPOCA, el 27 de abril de 1917. [illegible]214 v. Mayo 11.

SUCURSAL LA PLATA. — CAMPO EN EL partido de Junín, N.o H.o [illegible], serie C. H. A. 6 o|o. El **viernes 11 de mayo de 1917**, a las [illegible] el Banco Hipotecario Nacional, rematará en su local establecido en la calle 25 de Mayo número 245, (Capital Federal), un campo ubicado en el partido de Junín, distante como unas 40 cuadras al S. O. de la estación Ubocevich compuesto de una superficie total de 26 hectáreas, 60 áreas 75 centiáreas, lindando al N. [illegible] Saavedra al S. [illegible] María [illegible] de Lobos [illegible] Juan A. Domínguez [illegible]

Base de venta $ [illegible]. Hipoteca pesos [illegible]. Deuda actual $ [illegible]331.

Esta venta se efectúa dentro de las condiciones publicadas al principio de esta sección.

Aviso iniciado en LA EPOCA, el 27 de abril de 1917. [illegible] v. M. 11.

BUENA FINCA CALLE MAIPU N.o 3578 entre las de [illegible]. **jueves 10 de mayo** a las [illegible] el Banco Hipotecario Nacional rematará en la misma esta propiedad edificada en terreno de [illegible] metros de frente al O. por 50.11 de fondo ad corpus. El edificio consta de planta baja y dos pisos altos con la siguiente distribución

Planta baja — Tiene salón de negocio (N.o 559), dos habitaciones y dependencias.

Primer piso alto. — Consta (N.o 557), sala, escritorio, vestíbulo, comedor, antecomedor, tocador, 4 dormitorios y baños.

Segundo piso alto. — Situado a los fondos tiene dos dormitorios, sala de estudio, dependencias. La propiedad puede visitarse de [illegible]

Base de venta $ [illegible]. Hipoteca pesos [illegible]. Deuda actual $ [illegible]

Esta venta se efectúa dentro de las condiciones publicadas al principio de esta sección.

Aviso iniciado en LA EPOCA, el 27 de abril de 1917. [illegible] v. M. 10.

EDIFICIO APROPIADO PARA GARAGE Y establecimiento [illegible] calle Valentín Gómez [illegible] **jueves 10 de mayo** a las [illegible] el Banco Hipotecario Nacional rematará en [illegible] esta propiedad edificada en terreno de [illegible] metros de frente al E. [illegible] metros en [illegible] por 21.33 metros de N. a S. [illegible] contrafrente [illegible] El edificio consta de [illegible] planta baja y alta. Sótano con [illegible] para automóviles. Planta baja [illegible] por el N.o 3339, entrada [illegible] gran local una pieza [illegible] que va desde el sótano hasta la planta alta la que tiene [illegible] dependencias, en la azotea una habitación más.

Base de venta $ [illegible]. Hipoteca pesos [illegible]. Deuda actual pesos 51.701.241.

Esta venta se efectúa dentro de las condiciones publicadas al principio de esta sección.

Aviso iniciado en LA EPOCA, el 27 de abril de 1917. 3|211 v. Mayo 10.

COMPRA VENTA PARTICULAR

EL BANCO HIPOTECARIO NACIONAL

AVISA AL PÚBLICO

Solicitado el Banco por muchos de sus deudores para el establecimiento de una oficina de compra-venta particular, ha resuelto abrir en su local una oficina, donde los que deseen vender sus campos o propiedades urbanas, puedan concurrir a dar por escrito la autorización de venta, en donde conste la base con la que quieren vender y demás requisitos. Esta oficina llevará un registro de las propiedades a venderse en la Capital y ciudades de Provincia, como así mismo de los campos en toda la República que se le ordenen vender, en el que constarán todos los datos sobre ubicación, calidad y mejoras que contengan, para poder suministrarlos a los que se interesen en su adquisición, cuyos datos se podrán solicitar en esa oficina, personalmente o por carta.

Banco Hipotecario Nacional

CASA CALLE BLANCO ENCALADA número 3556, entre las de Tronador y Plaza. N.o H.o 19565, 2.a ley 9155, 1.a serie. El **domingo 13 de Mayo** a las 2 y 30 p. m., el Banco Hipotecario Nacional, rematará en la misma esta propiedad edificada en terreno de 8.66 metros de frente al N. O. por 29.93 metros de fondo al N. E. y 30.44 metros en el del S. O., con jardín al frente, 3 habitaciones, galería de material, una pieza de servicio y dependencias.

Base de venta $ 8.500. Hipoteca pesos 6.500. Deuda actual $ 6.210:999.

Esta venta se efectúa dentro de las condiciones publicadas al principio de esta sección.

Aviso iniciado en LA EPOCA, el 29 de abril de 1917. 3|231 v. Mayo 13.

Antonio Rotondaro

JUDICIAL. — GODOY CRUZ esquina Honduras número 5301 al 5307. **Salón de negocio y dos habitaciones**, edificio en buen estado. De acuerdo al siguiente

EDICTO JUDICIAL

Por disposición del señor juez de lo civil doctor Adolfo Casabal, en el juicio seguido por don Luis Revello contra la sucesión de don Séptimo Boldrini sobre cobro hipotecario, se hace saber que se ha designado al martillero señor Antonio Rotondaro para que proceda a la venta de la casa calle Godoy Cruz esquina Honduras número 5301 al 5307, edificada en su terreno de 10.24 mts. de F. S. E., 6.06 mts. en la ochava, 15.87 metros de F. al S. O., sobre Honduras 6.52 mts. y 11.65 mts. al N. E. Superficie según tasación, 158.51 m. c. Base, de venta, $ 6.961 m|n. — **Luis García Fernández**, secretario. — Buenos Aires, abril 16 de 1917.

El **domingo 6 de mayo**, a las 4 p. m., sobre la misma. Exigiré el 8 o|o a cuenta de precio y el 2 o|o de comisión. Más datos, al martillero, Talcahuano número 469. — Antonio Rotondaro. — Enmendado, 6 de mayo. Vale. Buenos Aires, abril 16 de 1917. — Luis García Fernández.

3|151-v. mayo 5.

JOSE CONTI & Cía.

JUDICIAL. — CASA PROXIMA A la Avenida San Martín, calle Llavallol 5201 esquina San Alberto 3399.

EDICTO JUDICIAL

Por disposicinó del señor juez de primera instancia en lo civil, doctor César A. Campos, secretaría del autorizante doctor Julio E. Padilla, en el juicio ejecutivo Pozzo don Juan contra Lario don Antonio, han sido designados los martilleros José Conti y Cía., para que previa la publicación de avisos por 15 días en el "Boletín Judicial" y LA EPOCA procedan a vender la finca hipotecada con la base de $ 1.500, debiendo exigirse el 8 o|o a cuenta de precio y el 2 o|o de comisión.

NOTA: el remate se efectuará

El domingo 6 de mayo, a las 3, en en la misma, que mide 11m24 al S. O. por 28m87 al S. E. Edificio: 2 piezas, galería, cocina, w. c., etc. Informes, Bolívar 189. — José Conti y Cía. — **Julio E. Padilla,** secretario.

3|157-v. mayo 5.

CASA IRIBARNE

DE LOS HIJOS DE JUAN IRIBARNE

COCHERÍA

416 - CALLAO - 416

Carruajes — Automóviles — Servicio fúnebre

TELÉFONOS } Unión Telefónica 620, Libertad
" " 994 Libertad
Cooperativa Telefónica 51 Central

La casa no tiene sucursal

COCHERÍA TACUARÍ

Sucesores de

IRIBARNE & Cía.

NO CONFUNDIR

TACUARÍ 344

AVISOS FUNEBRES

ENTIERROS

NOE R. ISOLA. — (q. e. p. d.) — Falleció el 29 de abril de 1917. — Sus padres, Virgilio Isola y María A. de Isola; sus hermanos, Ana, Virginia, Juan S., Virgilio C., Esther, Daminio, Estela y Oscar; sus tíos, primos y demás deudos invitan a sus relaciones a acompañar los restos del extinto al cementerio del Oeste, mañana lunes 30, a las 10 a. m. El duelo se despedirá por tarjeta. — Se ruega no enviar coronas. — Casa mortuoria, Guayaquil 640. — Nota: Nota: Carruajes en lo de Lázaro Costa, Callao y Santa Fe y Rioja 280.

SANTIAGO MUÑAGORRI—q. e. p. d.—Falleció el 28 de abril de 1917, confortado con los auxilios de la santa religión.—Sus hijos Ignacio, Juana M. de Olivan y Cipriana M. de Erripa, su hijo político Víctor Olivan, su hermano político Ignacio Urrozola, sus nietos, nieto político ingeniero Alberto Vinardell, bisnieta, primos, sobrinos y demás deudos invitan a sus relaciones a acompañar los restos del extinto al cementerio del Oeste, hoy domingo 29 de abril, a las 3.30 p. m. Se ruega no enviar coronas. El duelo se despedirá por tarjeta. Casa mortuoria, Corrientes 2416. — Nota: Carruajes en la casa Iribarne (hijos de Juan Iribarne), Callao 416.

JUAN JOSE FERNANDEZ. — (q. e. p. d.) — Falleció el 28 de abril de 1917, confortado con los auxilios de la santa religión. — Su esposa Isabel Gómez de Fernández; sus hijos Juana Isabel, Elena, Juan Arturo, Teófila Clelia, Laura, Manuel Oscar y Nepomuceno Raúl, y demás deudos participan a sus relaciones el fallecimiento cuyo sepelio tendrá lugar en el cementerio del Oeste, hoy domingo 29 de abril, a las 4 p. m. El duelo se despedirá por tarjeta. — Nota: Servicio de la casa Mirás Hnos. y Compañía.

ROSA CHIESA. — (q. e. p. d.) — Falleció el 28 de abril de 1917. — Su padre Natalio Chiesa, sus hermanos Natalio y Antonio Chiesa y demás deudos invitan a sus relaciones a acompañar los restos de la extinta al cementerio del Oeste, hoy domingo 29 de abril, a las 3 p. m. Unica invitación. El duelo se despedirá por tarjeta. Casa mortuoria, Epuyén 520. — Nota: Carruajes en la empresa Salvador Marino, Rivadavia 3681 y Bulnes 27.

SRLU.hIMk9 8qVl TpG HRA FRA M

MISAS Y FUNERALES

LYDIA DUFOUR DE LLOVERAS, q. e. p. d., falleció el 25 de abril de 1916. — Sus hijos, María Lydia, Roberto y Ofelia; su hermana, María D. de Storni; sus hermanos políticos, sobrinos y demás deudos, invitan a sus relaciones a las misas de cabo de año, que por el eterno descanso de su alma se oficiarán en el templo de San Miguel Arcángel, el lunes 30 de abril, a las 11 a. m.

JUAN ERRIPA. — q. e. p. d. — Falleció en Ministro Rivadavia (Burzaco), el 1o. de mayo de 1916, confortado con los auxilios de la santa religión. — Su esposa Cipriana M. de Erripa, sus hijos Cipriana, Juan, Francisco, Rafael, María, Joaquín, Héctor Víctor e Ignacio Santiago, su padre político Santiago Muñagorry, sus hermanos Francisco y Rafael Picabea y Sebastiana P. de Sánchez, sus hermanos políticos, sobrinos y demás deudos ruegan a sus relaciones quieran acompañarlos al funeral que por el eterno descanso de su alma se realizará en la iglesia de Nuestra Señora de Tránsito (Ministro Rivadavia, Burzaco), F. C. S., el miércoles 2 de mayo de 8.30 a 10 a. m. Favor que agradecerán. La familia asistirá a la última misa. El duelo se despedirá por tarjeta. Unica invitación.

MARIA T. DE RAVINA. — q. e. p. d. — Falleció el 1.o de mayo de 1916, confortada con los auxilios de la santa religión y la bendición papal. — Sus hijos Antonia, Luisa R. de Trucco, Rosa R. de Mazza, José, Enrique M., Federico A., y Francisco C. Ravina, sus hijos políticos Domingo M. Mazza, Hermelina C. de Ravina y Leonor T. de Ravina, sus nietos y demás deudos invitan a sus relaciones a las misas que por el eterno descanso de su alma se rezarán en la iglesia de Nuestra Señora del Carmelo (Charcas 2447) el lunes 30 de abril a las 10 a. m. Favor que se agradecerá. El duelo se despedirá por tarjeta.

CASA VACCARO

ESTABLECIDA EN EL AÑO 1883

Para el cambio general de moneda y la compra y venta de acciones y títulos de renta nacionales, provinciales y extranjeros. Es la casa más recomendada de la República.

SEVERO VACCARO

Av. de Mayo 646 — Buenos Aires

CROTTO Hnos.

Consignatarios de Frutos del país, haciendas y cereales

708 - BELGRANO - 708

Casilla en Mataderos No. 19

A RETRATARSE: A CARLOS Pellegrini número 282 (hay ascensor). Regalamos peinado y un retrato grande con marco, en docena de retratos. El regalo vale más de 12 $. Postales finas a pesos 4 la docena.

EDICTOS JUDICIALES

El señor juez de primera instancia en lo civil de la Capital de la República, doctor don Adolfo Casabal, ha dispuesto se cite, llame y emplace por el término de treinta días, contados desde la primera publicación del presente, a todos los que se consideren con derecho a los bienes dejados por don VICTOR THOUVIER o TOUVIER, ya sean como herederos o acreedores, para que dentro de dicho término comparezcan a deducir sus acciones en forma, por ante su juzgado y secretaría del que suscribe, bajo apercibimiento de lo que hubiere lugar por derecho.

Buenos Aires, marzo doce de 1917. — **Luis García Fernández**, secretario.

3|001 v. Ab. 29.

Por disposición del señor juez de primera instancia en lo civil de la Capital de la República doctor don Uladislao F. Padilla, se cita y emplaza por el término de treinta días, a contar desde la primera publicación del presente, a todos los que se consideren con derecho a los bienes dejados por fallecimiento de don ALEJANDRO PARDO, ya sean como herederos o acreedores, para que dentro de dicho término, comparezcan por ante su juzgado y secretaría del que suscribe, a deducir sus acciones en forma, bajo apercibimiento de lo que hubiere lugar por derecho.

Buenos Aires, Diciembre 14 de 1916. — **Jorge Ferrari, secretario.** 3|76 v. Mayo 11.

Por disposición del señor juez de primera instancia en lo civil de la Capital Federal, doctor Fernando Klappenbach, se cita, llama y emplaza por el término de treinta días a contar desde la primera publicación del presente, a todos los que se consideren con derecho a los bienes dejados por fallecimiento de don NICOLAS DANERI, ya sean como herederos o acreedores, para que, dentro de dicho término, comparezcan por ante su juzgado y secretaría del que suscribe, a deducir, sus acciones en forma, bajo apercibimiento de lo que hubiere lugar por derecho.

Buenos Aires, 31 de marzo de 1917. — **Carlos Schatz, secretario.** 3|84 v. Mayo 12.

Por disposición del señor juez de primera instancia en lo civil de la Capital Federal, doctor Fernando Klappenbach, se cita, llama y emplaza por el término de treinta días a contar desde la primera publicación del presente, a todos los que se consideren con derecho a los bienes dejados por fallecimiento de don DOMINGO BRUNO, ya sean como herederos o acreedores, para que, dentro de dicho término, comparezcan ante su juzgado y secretaría del que suscribe, a deducir, sus acciones en forma, bajo apercibimiento de lo que hubiere lugar por derecho.

Buenos Aires, 12 de abril de 1917.— **José E. Cirio, secretario.**

3|98 v. Mayo 13.

Por disposición del señor juez de comercio de la capital, doctor Alberto Estrada, se hace saber a los acreedores del concurso formado a don ALBERTO REZZONICO, por el término de quince días a contar desde la primera publicación del presente, que el señor ALBERTO REZZONICO se ha presentado en los autos de su quiebra solicitando rehabilitación para ejercer el comercio.

Buenos Aires, abril 14 de 1917. — **Alberto F. Jordán, secretario. 3|114 v. Mayo 1.**

Por disposición del señor juez de primera instancia en lo civil de la Capital de la República, doctor don Uladislao F. Padilla, se cita y emplaza por el término de treinta días, a contar desde la primera publicación del presente, a todos los que se consideren con derecho a los bienes dejados por fallecimiento de don ANDRES ROSENDO DELGADO, ya sean como herederos o acreedores, para que dentro de dicho término, comparezcan por ante su juzgado y secretaría del que suscribe, a deducir sus acciones en forma, bajo apercibimiento de lo que hubiere lugar por derecho.

Buenos Aires, abril 12 de 1917. — Jorge Ferrari, secretario.

3|122 v. Mayo 16.

Por disposición del señor juez de lo Civil de la Capital de la República, doctor Roberto Bunge, se hace saber por el término de quince días a los acreedores de don ENRIQUE PALACIO, que éste ha sido concursado por ante la secretaría del que suscribe y que deben presentar al síndico doctor Juan Carlos Cruz, con estudio en la Avenida Quintana 257, dentro de dicho término los títulos justificativos de sus créditos, bajo apercibimiento de lo que hubiere lugar por derecho.

Buenos Aires, abril 13 de 1917. — Adolfo **Rawson, secretario. 3|126 v. Mayo 2.**

Por disposición del señor juez de primera instancia en lo civil de la Capital de la República doctor don Arturo Seeber, se cita y emplaza por el término de treinta días a contar desde la primera publicación del presente a todos los que se consideren con derecho a los bienes dejados por fallecimiento de don MANUEL LUCIO RICARDES, ya sean como herederos o acreedores para que dentro de dicho término, comparezcan por ante su juzgado y secretaría del que suscribe a deducir sus acciones en forma, bajo apercibimiento de lo que hubiere lugar por derecho.

Buenos Aires, abril 17 de 1917. — Héctor Depietri, secretario. 3|149 v. Mayo 20.

El señor juez de primera instancia en lo civil de la Capital de la República, doctor don Matías Mackinlay Zapiola, ha dispuesto se cite, llame y emplace por el término de treinta días, contados desde la primera publicación del presente, a todos los que se consideren con derecho a los bienes dejados por don MANUEL GONZALEZ, ya sean como herederos o acreedores, para que dentro de dicho término comparezcan a deducir sus acciones en forma, por ante su juzgado y secretaría del que suscribe, bajo apercibimiento de lo que hubiere lugar por derecho.

Buenos Aires, 16 de abril de 1917. — Nicolás González Iramain, secretario.

2|142 v. Mayo 19.

El señor juez de primera instancia en lo civil de la Capital de la República, doctor don Matías Mackinlay Zapiola, ha dispuesto se cite, llame y emplace por el término de treinta días, contados desde la primera publicación del presente, a todos los que se consideren con derecho a los bienes dejados por don JAIME DARQUIER, ya sean como herederos o acreedores, para que dentro de dicho término comparezcan a deducir sus acciones en forma, por ante su juzgado y secretaría del que suscribe, bajo apercibimiento de lo que hubiere lugar por derecho.

Buenos Aires, abril 21 de 1917. — Eduardo Rojas, secretario. 3|177 v. Mayo 23.

El señor juez de primera instancia en lo civil de la Capital de la República, doctor don Roberto Bunge, ha dispuesto se cite, llame y emplace por el término de treinta días, contados desde la primera publicación del presente, a todos los que se consideren con derecho a los bienes dejados por doña HERMINIA NOCETI o NOCETTI de CORVETO o CROVETTO, ya sean como herederos o acreedores, para que dentro de dicho término comparezcan a deducir sus acciones en forma, por ante su juzgado y secretaría del que suscribe, bajo apercibimiento de lo que hubiere lugar por derecho.

Buenos Aires, abril 20 de 1917. — Adolfo Rawson, secretario. 3|178 v. Mayo 23.

Por disposición del señor juez de primera instancia en lo civil de la Capital de la República, doctor Juan Carlos Lagos, se hace saber por el término de ocho días contados desde la primera publicación del presente, a los acreedores del concurso formado a don DESIDERIO BOSETI, que se ha señalado la audiencia del día diez del entrante Mayo a las tres p. m. a efecto de que tenga lugar la junta de verificación de créditos, previniéndose a los que dejen de concurrir que se entenderá que se adhieren a las resoluciones que adopte la mayoría de los comparecientes.

Guenos Aires, abril 17 de 1917. — Juan E. Pagano, secretario. 3|175 v. M. 1.

Por disposición del señor juez de comercio de la Capital Federal, doctor Eduardo M. Naón, se hace saber por el término de seis días a los acreedores de los señores AQUILINO y EUGENIO FIGUEROA, el auto siguiente:

Buenos Aires, abril once de 1917. — Autos y Vistos: Estando justificados por las constancias de autos los extremos exigidos por la ley, declárase en estado de quiebra a AQUILINO y EUGENIO FIGUEROA. Nómbrase síndico a don Emiliano G. Carranza, a quien le corresponde según el sorteo practicado en este acto ante el actuario. Fíjase como fecha provisoria de la cesación de pagos, el día de la presentación. Líbrese oficio al Sr. Jefe de Correos para que retenga y remita al contador nombrado la correspondencia epistolar y telegráfica del fallido, que deberá ser abierta en su presencia o por el juez en su ausencia, a fin de entregarle la que fuere puramente personal. Intímese a todos los que tengan bienes y documentos del fallido para que los pongan a disposición del contador, bajo las penas y responsabilidades que correspondan, se prohibe hacer pagos o entrega de efectos al fallido, so pena a los que lo hicieren, de no quedar exonerados en virtud de dichos pagos y entregas, de las obligaciones que tengan pendientes en favor de la masa. Procédase por el actuario y el contador nombrado a la ocupación bajo inventario, de todos los bienes y pertenencias del fallido. Líbrense los oficios del caso a los señores jueces de comercio y a la oficina de Embargos e Inhibiciones, para que anoten la que se decreta contra el fallido y cítese al Sr. Agente Fiscal. Publíquese edictos por seis días en los diarios "Boletín Judicial" y LA EPOCA, haciendo saber este auto y convocando a los acreedores a junta de verificación de créditos, que tendrá lugar en la sala de audiencias del juzgado, el día 1.o de mayo a las 3 p. m.

Se señalan para notificaciones en secretaría, los días lunes y jueves o el siguiente hábil, si alguno de éstos fuere feriado. — Repóngase la foja. Nómbrase inventariador al señor escribano señor Raúl L. Herrera. — E. M. Naón. Ante mí: L. Martín y Herrera. 3|176 v. Ab. 29.

Por disposición del señor juez de comercio de la Capital Federal, doctor Alberto Estrada, se hace saber a los acreedores del concurso formado a don FERNANDO ANZOLA que se encuentra de manifiesto en secretaría el estado de distribución a los efectos del artículo 119 de la Ley de Quiebras.

Buenos Aires, abril 20 de 1917. — R. Curutchet. 3|186 v. Mayo 2.

Por disposición del señor juez del comercio doctor Alberto Estrada y secretaría del autorizante, se hace saber a los acreedores de MARTIN MARCO y Cía. que se ha presentado un estado de distribución de fondos que se halla de manifiesto en secretaría por el término de ocho días. Así mismo se ha señalado la audiencia del día 8 del entrante a las 2 p. m., para que comparezcan los acreedores a junta para proceder a la regulación de los honorarios del síndico del concurso. — Palacio de Justicia 2.o piso, calle Tucumán. — Aureliano García Calvo, secretario.

Buenos Aires, abril 24 de 1917. — A. García Calvo, secretario. 3|207 v. Mayo 4.

Por disposición del señor juez de primera instancia en lo civil de la República, doctor Juan Carlos Lagos, se hace saber, por el término de tres días, al propietario o propietarios del terreno, calle Patagones esquina Agaces, con frente al N. y al O., respectivamente, que, en el juicio que les sigue don Rafael Arana, por cobro de afirmado, el señor juez, ha dictado sentencia de trance y remate, cuya parte dispositiva es la siguiente: "Buenos Aires, marzo veintiséis de 1917. Y Vistos: Por lo que resulta del informe precedente, demás constancias y lo dispuesto en los artículos 486 y 498 del C. de Proc.: fallo ordenando llevar adelante la ejecución hasta que el acreedor se haga íntegro pago del capital que reclama, sus intereses, costas y costas. N. T., el empleado Tornese. — R. Bunge. — Ante mí: A. Palleja". Igualmente, se les hace saber el siguiente auto: "Buenos Aires, abril nueve de 1917. — Autos y Vistos: De acuerdo con lo solicitado y atento la importancia del asunto y trabajo realizado, regulo los honorarios del doctor Zorraquín, en la suma de doscientos pesos moneda nacional, y los procuratorios del señor Rivas en ochenta pesos de igual moneda. Notifíquese. — J. C. Lagos. Ante mí: A. Palleja".

Buenos Aires, abril 26 de 1917. — A. Palleiá, secretario. 3|217 v. Abril 30.

El señor juez de primera instancia en lo civil de la Capital de la República, doctor don Juan Carlos Lagos, ha dispuesto se cite, llame y emplace por el término de treinta días, contados desde la primera publicación del presente, a todos los que se consideren con derecho a los bienes dejados por doña ROSA DATINO de ORLANDO, ya sean como herederos o acreedores, para que dentro de dicho término comparezcan a deducir sus acciones en forma, por ante su juzgado y secretaría del que suscribe, bajo apercibimiento de lo que hubiere lugar por derecho.

Buenos Aires, abril 27 de 1917. — A. Palleiá, secretario. [illegible]

CONVOCATORIAS

BANCO FRANCES DEL RIO DE LA PLATA — El Consejo de Administración avisa a los señores accionistas que no habiéndose depositado el número suficiente de acciones para que se verifique el 14 de abril de 1917, la asamblea general ordinaria, queda ésta postergada para el 5 de mayo de 1917, a las 4 p. m., en el local del Banco, Reconquista 157, con la siguiente

ORDEN DEL DIA:

1.o Lectura y aprobación de la memoria y del balance correspondientes al ejercicio de 1916.

2.o Lectura del dictámen del síndico.

3.o Nombramiento de 5 administradores titulares en reemplazo de los señores N. Laclau, doctor C. M. Pradere, J. P. Passicot, L. Dufourcq Lacelouse y P. Barbé, que han terminado su mandato, de 3 administradores suplentes, del síndico y del síndico suplente.

4.o Designación de 2 accionistas para aprobar y firmar el acta de la asamblea.

Los señores accionistas que deseen asistir a la asamblea o hacerse representar en ella, deberán depositar sus acciones o el recibo de depósito exigido por el art. 26 de los Estatutos, en el Banco Francés del Río de la Plata, en Buenos Aires, o en sus sucursales, hasta el 1.o de mayo de 1917 inclusive. 3|182 v. Mayo 5.

COMPAÑIA SANSINENA DE CARNES CONgeladas. — Segunda Convocatoria. — De acuerdo con el artículo 25 de los Estatutos se convoca nuevamente a los señores accionistas a asamblea general ordinaria, para el día martes 1.o de mayo a las 4 p. m., en su local calle San Martín 131, para tratar la siguiente orden del día:

1.o Consideración de la Memoria, Balance e informe del síndico, correspondientes al ejercicio terminado el 31 de diciembre de 1916.

2.o Distribución de utilidades.

3.o Elección de dos directores titulares por dos años, en reemplazo de los salientes.

4.o Elección de tres directores suplentes, por un año.

5.o Elección de síndico y síndico suplente, por un año.

6.o Designación de dos accionistas para que juntamente con el presidente, aprueben y firmen el acta de la asamblea.

Se previene a los señores accionistas que para concurrir a la asamblea deberán depositar sus acciones en la caja de la sociedad, por lo menos tres días antes del fijado para la reunión.

Buenos Aires, 19 de abril de 1917. —El gerente. 3|150 v. Mayo 1.

LA CONSTRUCTORA AMERICANA — SO. ciedad Anónima. — Convoca a los señores accionistas a la sexta asamblea general ordinaria que tendrá lugar el 12 de mayo a las 3 p. m., en el local Maipú 17, a fin de tratar la siguiente

ORDEN DEL DIA:

1.o Lectura y aprobación de la Memoria y Balance General del Sexto Ejercicio terminado el 31 de Marzo próximo pasado.

2.o Distribución de las utilidades.

3.o Informe del síndico.

4.o Elección de cuatro directores titulares, tres suplentes, síndico y suplente.

5.o Nombramiento de tres accionistas escrutadores que firmarán el acta de la asamblea.

Los accionistas para concurrir a esta asamblea deberán depositar sus acciones tres días de anticipación.

Buenos Aires, abril de 1917. — L. González Pagliere, secretario. [illegible]

"LA PREVISORA" — COMPAÑIA NACIOnal [illegible]

[illegible]

Buenos Aires, abril 28 de 1917. — El director gerente.

PALAIS DE GLACE — SOCIEDAD ANOnima [illegible] tas para la [illegible] lugar el [illegible] en el [illegible] a tratar la siguiente orden del día:

1.o Lectura y aprobación de la memoria y balance [illegible]

2.o Elección de directores por tres años.

3.o Elección de [illegible] por un año.

4.o Nombramiento de [illegible] firmar el acta.

Buenos Aires, abril [illegible] — Directorio. [illegible]

LICITACIONES

Departamento Nacional de Higiene

Llámase a licitación pública para el día 11 de mayo, a las 3.30 de la tarde, para la impresión de Anuario Estadístico Demográfico de la República correspondiente al año 1914. Informes en la sección demográfica y pliego de condiciones en la secretaría administrativa, 25 de Mayo número 277. Las propuestas se abrirán en el despacho del secretario con las formalidades de ley.—El secretario.

3|80vmayo11

Departamento Nacional de Higiene

Llámase a licitación pública la impresión bimestral de los Anales del Departamento Nacional de Higiene y Boletín del Instituto de Bacteriología durante el año 1917. Pliego de condiciones en la secretaría administrativa, 25 de Mayo 27. Los días hábiles de 1 a 5 p. m., sábados de 10 a 12 m.

Las propuestas se abrirán con las formalidades de ley en el despacho del secretario administrativo el 11 de mayo a las 3 de la tarde.—El secretario.

3|79vmayo11

POLICIA DE LA CAPITAL

Se avisa a los interesados que la policía necesita locales para las seccionales de las comisarías seccionales 5.a, 11.a, 23.a, 27.a, 30.a, 31.a, 41.a, 42.a, y 43.a Las propuestas se reciben hasta el 30 de mayo próximo, en la división administrativa, Moreno 1550, donde existen a disposición de los interesados pliegos de condiciones y demás datos. 3|179v. M 8

Consejo Nacional de Educación

Llámase a licitación pública, por el **término de treinta días, para la re**construcción del edificio fiscal de las calles Pueyrredón y Boulogne Sur-Mer, perteneciente a la escuela número 8 del Consejo Escolar 8.o, de acuerdo con las bases, pliego de condiciones, presupuestos y planos aprobados al efecto, que tendrán los interesados a su disposición en la oficina de la Dirección General de Arquitectura de esta repartición. La apertura de las propuestas que deberán presentarse escritas a máquinas, por duplicado y de acuerdo con lo establecido en las Leyes de Sellos, Contabilidad y Obras Públicas, tendrá lugar el día 29 de mayo próximo, a las 3 de la tarde. — El secretario general. 3|228 vmay27

Intendencia Municipal de la Capital

LICITACION DE ENGRUDO

Llámase a licitación pública para el día 30 del corriente, a las 2 y 30 p. m., para la provisión de cuarenta y ocho mil kilos de engrudo de primera clase, para la fijación de avisos en las paredes del municipio, con destino a la dirección general de rentas durante el año de 1917, de acuerdo con el pliego de condiciones existente en la oficina de licitaciones. Exp. No. 46053-D-917.—Abril 19 de 1917.—El secretario.

3|146v.29ab.

LICITACION PARA LA IMPRESION DE BONOS

Llámase nuevamente a licitación pública para el día 4 de mayo próximo a las 2.30 p. m. para la impresión de once mil cuarenta y dos bonos de pavimentación de acuerdo con las leyes 7091 y 8210; el pliego de condiciones puede consultarse en la oficina de Licitaciones, Expediente número 48261, 1, 917. — El secretario. Abril 23 de 1917 3|180v M. 3

LICITACION PARA LA CONSTRUCCION DE OBRAS SANITARIAS

Llámase a licitación pública para el día 3 de mayo próximo a las 2 p. m. para la construcción de obras sanitarias en el corralón Labardén, de acuerdo con el pliego de condiciones que puede consultarse en la oficina de licitaciones, Avenida de Mayo 525, 2.o piso. — Buenos Aires, abril 25 de 1917. —El secretario. 3|189v.M. 3

LICITACION PARA LA CONSTRUCCION DE OBRAS SANITARIAS

Llámase a licitación pública para el día 3 de mayo próximo a las 2.30 p. m. para la construcción de obras sanitarias en el Pabellón de los Lagos, de acuerdo con el pliego de condiciones que puede consultarse en la oficina de licitaciones, Av. de Mayo 525, 2.o piso. — Buenos Aires, abril 25 de 1917. —El secretario. 3|188vM. 3

LICITACION PARA LA PROVISION DE PAPAS

Llámase a licitación para la provisión de papas con destino a los Hospitales Municipales y demás dependencias de la Asistencia Pública, durante el segundo trimestre del año en curso. Tendrá lugar el día 5 de mayo próximo a las 11 a. m. El pliego de condiciones puede consultarse en la Oficina de Licitaciones.

Buenos Aires, abril 25 de 1917.

3|210vMayo4

LICITACION PARA EL SERVICIO DE LIMPIEZA DE OBRAS SANITARIAS

Llámase a licitación para realizar el servicio de limpieza y conservación de las obras sanitarias de todas las dependencias municipales, durante el corriente año. Tendrá lugar el día 30 del presente mes, a las 1.30 p. m. El pliego de condiciones puede consultarse en la oficina de licitaciones. — Buenos Aires, abril 21 de 1917.

3|153-v abril 30.

LICITACION PARA CALESITAS

Llámase a licitación para la explotación de un juego de calesitas en los terrenos del Balneario. Tendrá lugar el día 30 del corriente, a las 2 p. m. El pliego de condiciones puede consultarse en la oficina de licitaciones. — Buenos Aires, abril 21 de 1917.

3|152-v abril 30.

LICITACION PARA LA ENAJENACION DE PERROS

Llámase a licitación para la enajenación de perros recogidos en la vía pública, durante el corriente año. Tendrá lugar el día 7 [illegible] El pliego de condiciones puede consultarse en la oficina de [illegible] abril 25 de 1917. [illegible]

LICITACION PARA LA ENAJENACION DE ESTIERCOL

Llámase a licitación para la enajenación de estiércol, proveniente de los corralones municipales durante lo que resta del corriente año. Tendrá lugar el día 7 de mayo próximo, a las 2 p. m. El pliego de condiciones puede consultarse en la oficina de licitaciones. — Buenos Aires, abril 27 de 1917.

3|2[illegible]-v mayo 6.

CITACION DE PROPIETARIOS CALLE NAZCA

En cumplimiento del artículo 10 de la ley de Pavimentación 7091 y del [illegible] ordenanza reglamentaria, se cita a los propietarios de la calle Nazca, entre las de Avellaneda a Gaona, cuyo afirmado va a construirse en virtud de la licitación pública aprobada en el Exp. 28455-L-916, y adjudicada a los empresarios señores Ghioldi y Compañía, para que concurran a la Inspección de Catastro del Departamento de Obras Públicas (Avenida de Mayo núm. 525, 4o. piso), a fin de que presten su conformidad con la extensión, forma y límites asignados a sus respectivos inmuebles.

Fíjase, para tal objeto, el plazo improrrogable de quince días, a contar de la fecha.

Una vez expirado éste, y durante los quince subsiguientes, podrán hacerse las reclamaciones referentes al prorrateo del costo de la obra, ante la Inspección General de Calzadas (Avenida de Mayo núm. 525, 3er. piso), cuya dependencia tendrá a disposición de los contribuyentes las planillas de liquidación.

La falta de presentación dentro de los términos citados, dará por consentidas y conformes las referidas operaciones, y anulará cualquier reclamación que en lo sucesivo se interponga.

Buenos Aires, 25 de abril de 1917.— **El secretario.** 3|187 vmay9

CEMENTERIO DEL OESTE

Se previene a las personas que tengan deudos depositados en los nichos del cementerio del Oeste cuya ubicación y nombre del cadáver se indica a continuación, que si dentro de los treinta días del vencimiento no se presentaran a practicar la renovación del arrendamiento, se procederá a colocar los cadáveres en el osario general.

1.a capilla—

32 Sin especificar nombre del cadáver.
43 Sin especificar nombre del cadáver.
133 Angela M. Danniello.

2.a capilla—

13 Alejandro Garibaldi.
78 Magdalena P. de Alguibay.

1.a galería. 1.a sección—

2 Domingo Ezquiaga.
159 Estrella M. de Passos.
378 Dolores Vidal de Gueglio.
383 Maximina G. de Reta.
446 Emilia M. de Volpe.
456 Cipriano Del Pino.
465 María G. de Larguignon.
466 Margarita A. Larguignon.
469 Joaquina A. de Azucar.
473 Onofre Marino
523 Francisca Fernández y Miacino.
524 José Carlos Ferreyra.
526 Alberto C. Baladares.
566 Catalina B. de Viglino.
576 Julio Guilhamelou.
596 Juan Maldrán.
598 Eduardo Geret.

2.a galería. 1.a sección—

54 Domingo San Juan.
295 Feliciana López.

3.a galería. 1.a sección—

264 Nicolasa D. de Paludo.
277 Serafina Etchevarría.
433 M. P. de Plaisant.
464 Filomena R. de Spachtenbrasen.
5.1 Alfredo Torres.
517 Pedro González.
[illegible] Juana Martínez.
533 José Gessins.

3.a galería subterráneo—

89 María R. de Rossano.
165 Carlota B. de Cresta.
177 Dominga C. de Ciguetti.
221 Fulgencio E. Marín.
225 Agustín Lacaze.
233 Clara P. de Ricci.
299 Américo Poltrinia.

4.a galería. 1.a sección—

471 Nicolás Palmigiani.

5.a Galería. 1.a Sección—

201 Manuel Carrera.
315 Domingo González Díaz.
333 Juan Ballarino.
377 Ana Q. de Caposotto.
414 Rafael Ciannello.
546 María V. de Manpetit.
556 Augusto Bennecane.
597 Elías Ferrín
608 Catalina Repetto.
618 Alberto Baltar
619 María D'Elía de De Cristoforo.
620 Mercedes Medina.
639 Domingo Lanata.
649 Emma Margarita Aste.
650 María B. de Higuilein.
660 Hortensia Eguino.
659 Manuela B. de Acuña.
670 María R. de Mazzarello.
673 Fortunata G. de Pellara.
[illegible] Teresa Acosta.
690 Alberto Aville.
699 Olderico Aicardi.
709 Angela B. de Buanacalza.
710 Margarita Cervera.
720 Angel Branca.
730 Sofía C. de Beruschio.
739 Francisco M. Costa.
740 Juana R. de Iraide.
749 Francisco Jo[illegible]
7[illegible] Paloma de la Asunción.
760 Virginia D. de Farico.

5.a Galería Subterráneo—

209 José Felipetti.
26 Ambrosio Colombo.
445 Adela S. de Arditi.
460 María Julia B. de Sturla.
466 Ramona I. de Bertolotti.
471 José María de Ance.
476 Pedro Chamorro.
481 Eduardo Laña.
486 Francisco Larrechea.
491 José Augusto García.
496 Margarita S. de Smith.
499 Juan Hardoy
506 Josefa Lucía B. Corti.
511 Luis F. Antoli.
515 Angel Pelucci.
516 Antonio B. López.
519 Vicente Risso.
529 José Gianni.
531 Julia y Humberto Gando.
533 Isidoro Aguirre.
534 María L. de Giardullo.
535 Enrique Puig O'Connor.
536 Luisa Fragoni.
540 Juana Laco.
541 Antonio N. Marcenaro.
544 María Luisa Ricart.
545 Alberto M. Ortega.
546 Manuel Vega.
550 Benito Cartone.
555 Francisco Fernández.
[illegible] María M. de Anselmi.
560 Ana P. de Lastra.
561 José A. Penell.
564 Marco Cabreton.
565 Santiago Berestain.
[illegible] Natalio Carelli.
569 Juan Marino.
571 José Sordelli.
574 José Zaffaron.
575 José Bartolomeo.
576 José Ghiringhelli.
579 Juan Hospitalech.
581 María Esther Miranda
586 Manuel Núñez.
589 Pura Molina.
591 Francisco Testa.
594 Aquilino Trogni.
596 Luis Flandin.
599 Eduardo Veletta.
600 Juan Varese.
603 Juan Hegui.
604 Rosalía Molinari de Rossi.
606 Alejandrina M. de Lionardi.
607 Miguel Griego.
610 Alejandro Franco.
612 Francisco Amedeo.
615 Darío Arditi Rocha.
617 Rosa C. C. de Rosetti.
618 María M. de León.
621 Juan M. Kierno.
622 Vicente Pezzuti.
623 Adelaida M. de Garay.
626 Dionisia C. de Céspedes.
627 Ana C. de García.
630 José López.
631 Luis Diani.
635 Juan Poggi.
636 José Puppo Ferrari.
638 Vicente Pellegrini.

El secretario.

Buenos Aires, abril 19 de 1917.

3|134 v Mayo 19

Como los ópticos profesionales de Buenos Aires, además de tener la confianza más absoluta en que el elevado espíritu de justicia y rectitud de los Poderes Públicos no han de consentir, con grave daño de las clases humildes, singularmente, y de la ciudad toda en general, que las influencias de unos negociantes de anteojos nos despojen de un trabajo que es nuestra propiedad legítima; basando esta afirmación, ante todo, en nuestra competencia científica; puesto que nunca podrá nadie, por no estar en la naturaleza de las cosas, hacer el examen para la aplicación de los anteojos que hace el óptico; de lo que he hablado bastante en mis publicaciones anteriores; siendo un hecho real, por absurdo e increíble que parezca a los que confunden la física con la medicina que Schnabl, un óptico austriaco, fué aquí el profesor en refracción visual de los oculistas de su tiempo, como lo he sido yo en el mío al crear escuela con el doctor don Federico Iribarren, mi respetable y digno discípulo, jefe del servicio oftalmológico del Hospital Español, donde él, a su vez, ha enseñado a los médicos oculistas formados en su clínica; los que pueden hacer en refracción visual lo que no está aún al alcance de ningún oculista de Europa (ya he dicho que me inclino con respeto ante el talento y la preparación del profesor Demaria y otros,; ya que allí, como la suma ciencia, andan a tientas todavía empleando el oftalmómetro, la skiascopia estática, las preguntas y las gotas; considero oportuno, aunque quizás no sea muy necesario, después de las claras y terminantes explicaciones que he dado en la prensa, el publicar hoy, a continuación, la lista de los señores médicos que en ellos mismos o en sus parientas más allegados nos hicieron el honor, a mi auxiliar y discípulo el optometrista señor Baroni y a mí, viniendo sin recetas, de experimentar nuestros exámenes y trabajos, en mi instituto, donde se conservan las fórmulas que les hicimos en cámara obscura; las que han sido registradas en los libros copiadores de los años correspondientes.

Lista de los señores médicos que en ellos mismos o en sus parientes más allegados nos hicieron el honor de experimentar nuestros exámenes de refracción visual y trabajos; reconociendo así su importancia científica:

Arata, Pedro N., en él mismo y en las personas de su señora esposa e hijo. -- Alvarez, Angel, en él mismo y en las personas de sus hijos. -- Ricardi, Juan, en él mismo y en la persona de su señora esposa. — Arana, Angel. - Arnez Alfaro, Gregorio - Bellouard, Volny, oculista, en él mismo y en la persona de su Sra. esposa e hija. --Bellouard, Francisco, oculista -- Bueri, Francisco - Beruri, Julio - Briz, Ernesto - Barcia, Modesto. -Blanes, Ignacio.—Barrere Vázquez, Luis.—Cabred, Domingo, en él mismo y en las personas de sus señores hermanos - Carreras, José María, en él mismo y en la persona de su señora esposa.—Cordiviola, Manuel - Caplane, Armando. - Caputto, Juan - Calandrelli, Matías E., en él mismo y en las personas de su señora esposa, hijos, hermanos y sobrinos.— Casás, Abelardo.- Carisomo, Francisco en él mismo y en las personas de su señora esposa y señor padre.—Castaño, Alberto, en la persona de su señor hermano don Arturo - Castillo, Severo.- Carrasco, Pedro, oculista, en él mismo y en las personas de sus hijos y sobrinos.—De Madrid, Samuel, en él mismo y en la persona de su hija y sobrina - De la Vega, Francisco, en él mismo y en las personas de su señora esposa e hijos. -- Davel, Desiderio, en el mismo y en la persona de su señor hijo. -- Durañona, Lucio, en él mismo y en la persona de su señora esposa. — Dallas, Miguel J. -- Estevez, Antonio, en el mismo y en la persona de su señor hermano don Miguel.—Ginepro, Carlos. — Gentile, Pascual. — Gayan, Baldomero. — Güemes, Luis, en la persona de su señor hermano don Martín -- Granata, David. — Giúdice, Luis. — Gentile, Daflitto. -- Houser, Carlos. — Harostegui, Domingo, en él mismo y en la persona de su señorita sobrina Clata Lichau. — Izzo, Luis. -- Kier. -- Kelly. — Keberhatd. -- Lagleyze, Pedro, oculista, en la persona de su señor hermano don Pablo. — Leyguarda, Alonso, en él mismo y en las personas de su señora esposa e hijos. -- Laygle, Alfredo - Lizarralde, Daniel. — Lamadrid, Miguel. — Larguía, A. J., en él mismo y en la persona de su señor hijo don Carlos — Lara, Carlos - Llambías - Mendoza, José María, en él mismo y en la persona de su señora esposa. — Martínez, Bartolomé. — Mazzini, José. — Morello, Ignacio. — Nelson, Manuel, en él mismo y en las personas de su señora esposa y hermana. -- Novaro, Juan. — Newton, Eduardo. -- Nosela. -- Orlandini, Luis. - Pereira, José. — Poncela Rodríguez, en él mismo y en las personas de su señora esposa e hijos. — Pérez García, Graciano -- Piattini López, José, en él mismo y en las personas de su señora esposa y hermanos — Pujol, Juan. -- Pisoni -- Revilla, Enrique, en el mismo y en la persona de su señora esposa. — Ruiz Huidobro, en él mismo y en la persona de su señora esposa. -- Ratto, Apolo, en él mismo y en las personas de su señora esposa y hermanos. — Rapela, en él mismo y en las personas de su señora esposa y sobrinos -- Rojo, Raúl, en él mismo y en la persona de su señora madre. -- Rodríguez, Fermín. — Señorans, B. J — Solari, Agustín -- Simeone, Pedro, en él mismo y en las personas de su señora esposa e hijos -- Susini., Telémaco. -- Santamarina, Miguel. -- Sanchez Azcorbe -- Tatti, Silvio. — Tisone, José F. --Tessi, Alberto L. — Villa, Angel, en él mismo y en las personas de su señora madre y hermanos. -- Yribarren, Federico, oculista, en la persona de su señorita hermana Matilde.

Con un cuadrante solar y un focómetro haremos ver, clara y fácilmente, en 2 minutos de tiempo, que las recetas que se nos confían han sido bien ejecutadas en nuestro taller modelo; evitando, así, el tener que llevarlas a unos «trusts altamente recomendados, en donde tiene que pagar lo que le pidan el que se sometió al consejo, con la molestia de volver para mostrar el trabajo y el estuche con la marca de la dichosa casa. Yo voy a dedicar el resto de mi vida, ayudado eficazmente por los muchos ópticos conmigo atropellados, en hacer imposible los precios fantásticos que dan ampliamente para el despilfarro de las coimas; promoviendo acciones legales para la persecución sistemática de lo que está prohibido, es inmoral y tanto nos perjudica, mediante testigos, y haciendo abundante publicidad en cada infracción evidenciada.

MANUEL MELLADO HIDALGO

(Optometrista, discípulo del profesor especial Mathew Jay Cross, actual catedrático en Columbia University, Nueva York, disertante, a petición de los oculistas, en esta escuela de medicina, en ocasión del último Congreso Médico Internacional celebrado en Buenos Aires, 1910.)

INSTITUTO SUPERIOR

"LA OPTICA MODERNA"

ESMERALDA 258

Establecimiento sin rival por lo completo de sus elementos de taller y científicos en sus dos cámaras obscuras.

No se ponen gotas; no hacemos preguntas durante el examen «para que nos lleven de la mano»; no se cobra más que el precio moderado de los artículos, y como se ofrece el éxito infalible en todo trabajo aconsejado por el establecimiento, previo examen, no puede imaginarse siquiera nada tan conveniente, bajo todos conceptos en esta ciudad, al menos para las personas de criterio que saben distinguir entre lo teatral y lo real.

Buenos Aires, 20 de Septiembre de 1.909.

Señor Manuel Mellado ó Hidalgo

Presente.

Distinguido Señor:

Cumplo con el grato deber de dirigirle la presente, llenando con ella la promesa empeñada en el momento en que tuvimos un incidente desagradable, debido á una coincidencia fortuita y á la mala, malísima opinión que de Vd. y de su saber habianme infundido verbalmente los Doctores oculistas Rebuffo y Martin, respecto á la corrección que habia Vd. hecho de la diplopia que en aquella época me aquejaba.

No hay oportunidad - imagino - en historiar por lo menudo el proceso de nuestra desavenencia. Bastará recordar aquí que, traqueteado entre opiniones diametralmente opuestas á la de Vd., y asimismo divergentes entre si - pués cuando el Doctor Rebuffo me indicaba el uso de un cristal opaco que anulaba la función visual del ojo con tendencia al estrevismo y el de un vidrio ~~simple~~ simple trasparente en el sano, según puede verse en su receta, el Doctor Martin corregia con la suya el procedimiento, reemplazando el vidrio simple por otro esférico-cilíndrico - bastará recordar, digo, que repetidas veces, en la correspondencia que sostuvimos le ofrecí desagraviarle por medio de una carta, dado el caso que la experiencia determinara, de una manera incontrovertible, la superioridad de su intervención sobre lo opinado y recetado, después, por los dos facultativos mencionados.

Usted me vendió, cuando estudió mi caso, unos cristales «cilíndricos - prismáticos», á cuyo uso, en los primeros momentos, atribuí erroneamente algunos desarreglos cerebrales y del estómago que provenian tan solo de una «infección intestinal». Ayudado por la reflexión, y atendiendo al fracazo de aquellos tratamientos, quise adquirir todos los elementos de juicio posibles antes de abandonar tambien, definitivamente, los anteojos indicados por Vd., y he comprobado que eminencias en oftalmologia como Panas, Galezowski, May, Terrien y Lagrange emiten punto por punto las mismas opiniones que Vd. en el caso en tela de juicio: recomiendan unánimemente el uso de los prismas hasta en una graduación que la prudencia con que Vd. ha obrado no ha querido imponerme, previas las muy plausibles esplicaciones científicas que su honradez profesional le imponia darme para no hacerme, como no me hizo, promesa alguna.

Reconozco hoy pués, con experiencia suficiente, y más aún: certifico que la notable mejoria que siento en el estado de mi vista, de la que ha desaparecido la diplopia, es exclusivamente debida al uso de los cristales que Vd. me vendió y que dejé de usar por haber sido inducido á cometer ese error; y es en apoyo de tal afirmación que tengo el gusto de remitirle la presente para el uso que más le convenga, agradeciéndolo los beneficios que su competencia profesional me proporciona y saludándole con la consideración mas distinguida.

Raimundo Manigot

S/C Parucho 43.